สัญญาจ้างก่อสร้าง

สัญญาเลขที่ ๑๑/๒๕๖๖

สัญญาฉบับนี้ทำขึ้น ณ เทศบาลตำบลราชกรูด ตำบล/แขวง ราชกรูด อำเภอ/เขต เมืองระนอง จังหวัด ระนอง เมื่อวันที่ ๒๘ มีนาคม ๒๕๖๖ ระหว่าง เทศบาลตำบลราชกรูด โดย นายวรรณะ ใยแก้ว นายกเทศมนตรีตำบลราชกรูด ซึ่งต่อไปในสัญญานี้เรียกว่า "ผู้ว่าจ้าง" ฝ่ายหนึ่ง กับ ห้างหุ้นส่วนจำกัดโชคณัฐภัทร การโยธา ซึ่งจดทะเบียนเป็นนิติบุคคล ณ สำนักงานทะเบียนหุ้นส่วนบริษัท จังหวัดระนอง กรมพัฒนาธุรกิจการค้า กระทรวงพาณิชย์ มีสำนักงานใหญ่อยู่ เลขที่ ๑๔/๑ หมู่ ๕ ตำบล/แขวง ราชกรูด อำเภอ/เขต เมืองระนอง จังหวัด ระนอง โดยนายสุขสันต์ นวลเขียน ผู้มีอำนาจลงนามผูกพันนิติบุคคลปรากฏตามหนังสือรับรองของ สำนักงานทะเบียนหุ้นส่วนบริษัท จังหวัดระนอง กรมพัฒนาธุรกิจการค้า กระทรวงพาณิชย์ ที่ รน. ๐๐๐๖๗๖ ลงวันที่ ๘ ธันวาคม ๒๕๖๕ แนบท้ายสัญญานี้ ซึ่งต่อไปในสัญญานี้เรียกว่า "ผู้รับจ้าง" อีกฝ่ายหนึ่ง

คู่สัญญาได้ตกลงกันมีข้อความดังต่อไปนี้

ข้อ ๑. ข้อตกลงว่าจ้าง

ผู้ว่าจ้างตกลงจ้างและผู้รับจ้างตกลงรับจ้างทำงาน ขยายเขตระบบประปาหมู่บ้านแบบบาดาลขนาดใหญ่ บ้านคลองของ หมู่ที่ ๖ ตำบลราชกรูด อำเภอเมืองระนอง จังหวัดระนอง ระยะทาง ๓,๐๐๐ เมตร ณ บ้านคลองของ หมู่ที่ ๖ ตำบล/แขวง ราชกรูด อำเภอ/เขต เมืองระนอง จังหวัด ระนอง ตามข้อกำหนดและเงื่อนไขแห่งสัญญานี้รวมทั้งเอกสารแนบท้ายสัญญา

ผู้รับจ้างตกลงที่จะจัดหาแรงงานและวัสดุ เครื่องมือเครื่องใช้ ตลอดจนอุปกรณ์ต่างๆ ชนิดดีเพื่อใช้ในงานจ้างตามสัญญานี้

ข้อ ๒. เอกสารอันเป็นส่วนหนึ่งของสัญญา

เอกสารแนบท้ายสัญญาดังต่อไปนี้ให้ถือเป็นส่วนหนึ่งของสัญญานี้

๒.๑ ผนวก ๑ แบบรูป จำนวน ๗ (เจ็ด) หน้า

๒.๒ ผนวก ๒ รายการละเอียด จำนวน ๑ (หนึ่ง) หน้า

๒.๓ ผนวก ๓ ใบแจ้งปริมาณงานและราคา จำนวน ๒ (สอง) หน้า

๒.๔ ผนวก ๔ ใบเสนอราคา จำนวน ๒ (สอง) หน้า

๒.๕ ผนวก ๕ ป้ายโครงการ จำนวน ๒ (สอง) หน้า

๒.๖ ผนวก ๖ สูตรการปรับราคา จำนวน ๑ (หนึ่ง) หน้า

ห้างหุ้นส่วนจำกัด โชคณัฐภัทรการโยธา N.T.P. NATHAPOTA LIMITED PARTNERSHIP

ลงชื่อ.....ผู้ว่าจ้าง
(นายวรรณะ ใยแก้ว)

ลงชื่อ.....ผู้รับจ้าง
(นายสุขสันต์ นวลเขียน)

ความใดในเอกสารแนบท้ายสัญญาที่ขัดหรือแย้งกับข้อความในสัญญานี้ ให้ใช้ข้อความในสัญญานี้บังคับ และในกรณีที่เอกสารแนบท้ายสัญญาขัดแย้งกันเอง ผู้รับจ้างจะต้องปฏิบัติตามคำวินิจฉัยของผู้ว่าจ้าง คำวินิจฉัยของผู้ว่าจ้างให้ถือเป็นที่สุด และผู้รับจ้างไม่มีสิทธิเรียกร้องค่าจ้าง ค่าเสียหายหรือค่าใช้จ่ายใดๆ เพิ่มเติมจากผู้ว่าจ้างทั้งสิ้น

ข้อ ๓. หลักประกันการปฏิบัติตามสัญญา

ในขณะทำสัญญานี้ผู้รับจ้างได้นำหลักประกันเป็น เงินสด เป็นจำนวนเงิน ๑๖๘,๐๐๐.๐๐ บาท (หนึ่งแสนหกหมื่นแปดพันบาทถ้วน) ซึ่งเท่ากับร้อยละ ๕ (ห้า) ของราคาค่าจ้างตามสัญญา มามอบให้แก่ผู้ว่าจ้างเพื่อเป็นหลักประกันการปฏิบัติตามสัญญานี้

กรณีผู้รับจ้างใช้หนังสือค้ำประกันมาเป็นหลักประกันการปฏิบัติตามสัญญา หนังสือค้ำประกันดังกล่าวจะต้องออกโดยธนาคารที่ประกอบกิจการในประเทศไทย หรือโดยบริษัทเงินทุนหรือบริษัทเงินทุนหลักทรัพย์ที่ได้รับอนุญาตให้ประกอบกิจการเงินทุนเพื่อการพาณิชย์และประกอบธุรกิจ ค้ำประกันตามประกาศของธนาคารแห่งประเทศไทย ตามรายชื่อบริษัทเงินทุนที่ธนาคารแห่งประเทศไทยแจ้งเวียนให้ทราบตามแบบที่คณะกรรมการนโยบายการจัดซื้อจัดจ้างและการบริหารพัสดุภาครัฐกำหนดหรืออาจเป็นหนังสือค้ำประกันอิเล็กทรอนิกส์ตามวิธีการที่กรมบัญชีกลางกำหนดก็ได้ และจะต้องมีอายุการค้ำประกันตลอดไปจนกว่าผู้รับจ้างพ้นข้อผูกพันตามสัญญานี้

หลักประกันที่ผู้รับจ้างนำมามอบให้ตามวรรคหนึ่ง จะต้องมีอายุครอบคลุมความรับผิดทั้งปวงของผู้รับจ้างตลอดอายุสัญญา ถ้าหลักประกันที่ผู้รับจ้างนำมามอบให้ดังกล่าวลดลงหรือเสื่อมค่าลง หรือมีอายุไม่ครอบคลุมถึงความรับผิดของผู้รับจ้างตลอดอายุสัญญา ไม่ว่าด้วยเหตุใดๆ ก็ตาม รวมถึงกรณี ผู้รับจ้างส่งมอบงานล่าช้าเป็นเหตุให้ระยะเวลาแล้วเสร็จหรือวันครบกำหนดความรับผิดในความชำรุดบกพร่องตามสัญญาเปลี่ยนแปลงไป ไม่ว่าจะเกิดขึ้นคราวใด ผู้รับจ้างต้องหาหลักประกันใหม่หรือหลักประกันเพิ่มเติมให้มีจำนวนครบถ้วนตามวรรคหนึ่งมามอบให้แก่ผู้ว่าจ้างภายใน ๗ (เจ็ด) วัน นับถัดจากวันที่ได้รับแจ้งเป็นหนังสือจากผู้ว่าจ้าง

หลักประกันที่ผู้รับจ้างนำมามอบไว้ตามข้อนี้ ผู้ว่าจ้างจะคืนให้แก่ผู้รับจ้าง โดยไม่มีดอกเบี้ย เมื่อผู้รับจ้างพ้นจากข้อผูกพัน และความรับผิดทั้งปวงตามสัญญานี้แล้ว

ข้อ ๔ (ข) ค่าจ้างและการจ่ายเงิน

ผู้ว่าจ้าง ตกลงจ่าย และผู้รับจ้างตกลงรับเงินค่าจ้างจำนวนเงิน ๓,๓๖๐,๐๐๐.๐๐ บาท (สามล้านสามแสนหกหมื่นบาทถ้วน) ซึ่งได้รวมภาษีมูลค่าเพิ่ม จำนวน ๒๑๙,๘๑๓.๐๘ บาท (สองแสนหนึ่งหมื่นเก้าพันแปดร้อยสิบสามบาทแปดสตางค์) ตลอดจน ภาษีอากรอื่น ๆ และค่าใช้จ่ายทั้งปวงด้วยแล้ว โดยถือราคาเหมารวม เป็นเกณฑ์ และกำหนดการจ่ายเงินเป็นงวด ๆ ดังนี้

งวดที่ ๑ เป็นจำนวนเงิน ๑,๐๐๘,๐๐๐.๐๐ บาท (หนึ่งล้านแปดพันบาทถ้วน) เมื่อผู้รับจ้างได้ปฏิบัติงานท่อส่งน้ำ ท่อประปา พีวีซี ศก. ๖ นิ้ว ความยาวไม่น้อยกว่า ๒,๕๐๐ เมตร ให้แล้วเสร็จภายใน ๒๗ พฤษภาคม ๒๕๖๖

งวดที่ ๒ เป็นจำนวนเงิน ๑,๐๐๘,๐๐๐.๐๐ บาท (หนึ่งล้านแปดพันบาทถ้วน) เมื่อผู้รับจ้างได้ปฏิบัติงานท่อส่งน้ำ ท่อประปา พีวีซี ศก. ๖ นิ้ว ความยาวไม่น้อยกว่า ๒,๕๐๐ เมตร ให้แล้วเสร็จภายใน ๒๖ กรกฎาคม ๒๕๖๖

งวดสุดท้ายเป็นจำนวนเงิน ๑,๓๔๔,๐๐๐.๐๐ บาท (หนึ่งล้านสามแสนสี่หมื่นสี่พันบาทถ้วน) เมื่อผู้รับจ้างได้ปฏิบัติงานทั้งหมด ให้แล้วเสร็จเรียบร้อย ตามสัญญา รวมทั้ง ทำสถานที่ก่อสร้าง ให้สะอาดเรียบร้อย ตามที่กำหนดไว้ ในข้อ ๒๐

ลงชื่อ.....ผู้ว่าจ้าง
(นายวรรณะ ใยแก้ว)

ลงชื่อ.....ผู้รับจ้าง
(นายสุขสันต์ นวลเขียน))

การจ่ายเงินตามเงื่อนไขแห่งสัญญานี้ ผู้ว่าจ้างจะโอนเงิน เข้าบัญชีเงินฝากธนาคารของผู้รับจ้างชื่อ ธนาคารกรุงไทยจำกัด (มหาชน) สาขาระนอง ชื่อบัญชี หจก.โชคณัฐภัทร การโยธา เลขที่บัญชี ๘๐๖๐๐๖๙๗๗๒ ทั้งนี้ ผู้รับจ้างตกลง เป็นผู้รับภาระเงินค่าธรรมเนียมหรือค่าบริการอื่นใดเกี่ยวกับการโอนรวมทั้งค่าใช้จ่ายอื่นใด (ถ้ามี)ที่ธนาคารเรียกเก็บ และยินยอมให้มีการหักเงินดังกล่าวจากจำนวนเงินโอนในงวดนั้นๆ (ความในวรรคนี้ใช้สำหรับกรณีที่หน่วยงานของรัฐจะจ่ายเงินตรงให้แก่ผู้รับจ้าง (ระบบ Direct Payment) โดยการโอนเงินเข้าบัญชีเงินฝากธนาคารของผู้รับจ้าง ตามแนวทางที่กระทรวงการคลังหรือหน่วยงานของรัฐเจ้าของงบประมาณเป็นผู้กำหนด แล้วแต่กรณี)

ข้อ ๕. เงินค่าจ้างล่วงหน้า

ผู้ว่าจ้างตกลงจ่ายเงินค่าจ้างล่วงหน้าให้แก่ผู้รับจ้างเป็นจำนวนเงิน - บาท ซึ่งเท่ากับร้อยละ - ของราคาค่าจ้าง ตามสัญญาที่ระบุไว้ ในข้อ ๔

เงินค่าจ้างล่วงหน้าดังกล่าวจะจ่ายให้ภายหลังจากที่ผู้รับจ้างได้วางหลักประกันการรับเงินค่าจ้างล่วงหน้าเป็นหนังสือค้ำประกันหรือหนังสือค้ำประกันอิเล็กทรอนิกส์ของธนาคารภายในประเทศ หรือพันธบัตรรัฐบาลไทย เต็มตามจำนวนเงินค่าจ้างล่วงหน้านั้นให้แก่ผู้ว่าจ้าง ผู้รับจ้างจะต้องออกใบเสร็จรับเงินค่าจ้างล่วงหน้า ตามแบบที่ผู้ว่าจ้างกำหนดให้ และผู้รับจ้างตกลงที่จะกระทำตามเงื่อนไขอันเกี่ยวกับการใช้จ่ายและการใช้คืนเงินค่าจ้างล่วงหน้านั้นดังต่อไปนี้

๕.๑ ผู้รับจ้างจะใช้เงินค่าจ้างล่วงหน้านั้นเพื่อเป็นค่าใช้จ่ายในการปฏิบัติงานตามสัญญาเท่านั้นหากผู้รับจ้างใช้จ่ายเงินค่าจ้างล่วงหน้า หรือส่วนใดส่วนหนึ่งของเงินค่าจ้างล่วงหน้านั้นในทางอื่นผู้ว่าจ้างอาจจะเรียกเงินค่าจ้างล่วงหน้านั้นคืนจากผู้รับจ้างหรือบังคับเอาจากหลักประกันการรับเงินค่าจ้างล่วงหน้าได้ทันที

๕.๒ เมื่อผู้ว่าจ้างเรียกร้อง ผู้รับจ้างต้องแสดงหลักฐานการใช้จ่ายเงินค่าจ้างล่วงหน้าเพื่อพิสูจน์ว่าได้เป็นไปตามข้อ ๕.๑ ภายในกำหนด ๑๕ (สิบห้า) วัน นับถัดจากวันได้รับแจ้งเป็นหนังสือจากผู้ว่าจ้างหากผู้รับจ้างไม่อาจแสดงหลักฐานดังกล่าวภายในกำหนด ๑๕ (สิบห้า) วัน ผู้ว่าจ้างอาจเรียกเงินค่าจ้างล่วงหน้านั้นคืนจากผู้รับจ้าง หรือบังคับเอาจากหลักประกันการรับเงินค่าจ้างล่วงหน้าได้ทันที

๕.๓ (ข) (สำหรับสัญญาที่เป็นราคาเหมารวม)

ในการจ่ายเงินค่าจ้างให้แก่ผู้รับจ้างตามข้อ ๔ ผู้ว่าจ้างจะหักเงินค่าจ้างในแต่ละงวดเพื่อชดใช้คืนเงินค่าจ้างล่วงหน้าไว้จำนวนร้อยละ - ของจำนวนเงินค่าจ้างในแต่ละงวดจนกว่าจำนวนเงินไว้จะครบตามจำนวนเงินที่หักค่าจ้างล่วงหน้าที่ผู้รับจ้างได้รับไปแล้ว ยกเว้นค่าจ้างงวดสุดท้ายจะหักไว้เป็นจำนวนเท่ากับจำนวนเงินค่าจ้างล่วงหน้าที่เหลือทั้งหมด

๕.๔ เงินจำนวนใด ๆ ก็ตามที่ผู้รับจ้างจะต้องจ่ายให้แก่ผู้ว่าจ้างเพื่อชำระหนี้หรือเพื่อชดใช้ความรับผิดต่างๆ ตามสัญญา ผู้ว่าจ้างจะหักเอาจากเงินค่าจ้างงวดที่จะจ่ายให้แก่ผู้รับจ้างก่อนที่จะหักชดใช้คืนเงินค่าจ้างล่วงหน้า

๕.๕ ในกรณีที่มีการบอกเลิกสัญญา หากเงินค่าจ้างล่วงหน้าที่เหลือเกินกว่าจำนวนเงินที่ผู้รับจ้างจะได้รับหลังจากหักชดใช้ในกรณีอื่นแล้ว ผู้รับจ้างจะต้องจ่ายคืนเงินจำนวนที่เหลือนั้นให้แก่ผู้ว่าจ้าง ภายใน ๗ (เจ็ด) วัน นับถัดจากวันได้รับแจ้งเป็นหนังสือจากผู้ว่าจ้าง

๕.๖ (ข) (สำหรับสัญญาที่เป็นราคาเหมารวม)

ผู้ว่าจ้างจะคืนหลักประกันการรับเงินค่าจ้างล่วงหน้าให้แก่ผู้รับจ้าง ต่อเมื่อผู้ว่าจ้างได้หักเงินค่าจ้างไว้ครบจำนวนเงินค่าจ้างล่วงหน้าตามข้อ ๕.๓ (ข) แล้ว เว้นแต่ในกรณีดังต่อไปนี้ ผู้รับจ้างมีสิทธิขอคืนหลักประกันการรับเงินค่าจ้างล่วงหน้าบางส่วนก่อนได้

(๑) กรณีผู้รับจ้างวางหลักประกันการรับเงินค่าจ้างล่วงหน้าไว้ฉบับเดียว หากผู้ว่าจ้างได้หัก

ลงชื่อ.....ผู้ว่าจ้าง ลงชื่อ.....ผู้รับจ้าง

(นายวรรณะ ใยแก้ว) (นายสุขสันต์ นวลเขียน)

เงินค่าจ้างล่วงหน้าไปแล้ว ผู้รับจ้างมีสิทธิขอคืนหลักประกันการรับเงินค่าจ้างล่วงหน้าในส่วนที่ผู้ว่าจ้างได้หักเงินค่าจ้างล่วงหน้าไปแล้วนั้น โดยผู้รับจ้างจะต้องนำหลักประกันการรับเงินค่าจ้างล่วงหน้าฉบับใหม่ที่มีมูลค่าเท่ากับเงินค่าจ้างล่วงหน้าที่เหลืออยู่มาวางให้แก่ผู้ว่าจ้าง

(๒) กรณีผู้รับจ้างได้วางหลักประกันการรับเงินค่าจ้างล่วงหน้าไว้หลายฉบับ ซึ่งแต่ละฉบับมีมูลค่าเท่ากับจำนวนเงินค่าจ้างล่วงหน้าที่ผู้ว่าจ้างจะต้องหักไว้ในแต่ละงวด หากผู้ว่าจ้างได้หักเงินค่าจ้างล่วงหน้าในงวดใดแล้ว ผู้รับจ้างมีสิทธิขอคืนหลักประกันการรับเงินค่าจ้างล่วงหน้าในงวดนั้นได้

ข้อ ๖. การหักเงินประกันผลงาน

ในการจ่ายเงินค่าจ้างให้แก่ผู้รับจ้างแต่ละงวด ผู้ว่าจ้างจะหักเงินจำนวนร้อยละ - ของเงินที่ต้องจ่ายในงวดนั้นเพื่อเป็นประกันผลงาน ในกรณีที่เงินประกันผลงานถูกหักไว้แล้วเป็นจำนวนเงินไม่ต่ำกว่า - บาท ผู้รับจ้างมีสิทธิที่จะขอเงินประกันผลงานคืน โดยนำหนังสือค้ำประกันของธนาคารหรือหนังสือค้ำประกันอิเล็กทรอนิกส์ซึ่งออกโดยธนาคารภายในประเทศมามอบให้ผู้ว่าจ้างเพื่อเป็นหลักประกันแทนก็ได้

ผู้ว่าจ้างจะคืนเงินประกันผลงาน และ/หรือหนังสือค้ำประกันของธนาคารดังกล่าวตามวรรคหนึ่งโดยไม่มีดอกเบี้ยให้แก่ผู้รับจ้างพร้อมกับการจ่ายเงินค่าจ้างงวดสุดท้าย

ข้อ ๗ (ข) กำหนดเวลาแล้วเสร็จและสิทธิของผู้ว่าจ้างในการบอกเลิกสัญญา

ผู้รับจ้างต้องเริ่มทำงานที่รับจ้างภายในวันที่ ๒๙ มีนาคม ๒๕๖๖ และจะต้องทำงานให้แล้วเสร็จบริบูรณ์ภายในวันที่ ๒๔ กันยายน ๒๕๖๖ ถ้าผู้รับจ้างมิได้ลงมือทำงานภายในกำหนดเวลา หรือไม่สามารถทำงานให้แล้วเสร็จตามกำหนดเวลา หรือมีเหตุให้เชื่อได้ว่าผู้รับจ้างไม่สามารถทำงานให้แล้วเสร็จภายในกำหนดเวลา หรือจะแล้วเสร็จล่าช้าเกินกว่ากำหนดเวลา หรือผู้รับจ้างทำผิดสัญญาข้อใดข้อหนึ่ง หรือตกเป็นผู้ถูกพิทักษ์ทรัพย์เด็ดขาด หรือตกเป็นผู้ล้มละลาย หรือเพิกเฉยไม่ปฏิบัติตามคำสั่งของคณะกรรมการตรวจรับพัสดุหรือผู้ควบคุมงานหรือบริษัทที่ปรึกษาซึ่งได้รับมอบอำนาจจากผู้ว่าจ้าง ผู้ว่าจ้างมีสิทธิที่จะบอกเลิกสัญญานี้ได้ และมีสิทธิจ้างผู้รับจ้างรายใหม่เข้าทำงานของผู้รับจ้างให้ลุล่วงไปด้วย การใช้สิทธิบอกเลิกสัญญานั้นไม่กระทบสิทธิของผู้ว่าจ้างที่จะเรียกร้องค่าเสียหายจากผู้รับจ้าง

การที่ผู้ว่าจ้างไม่ใช้สิทธิเลิกสัญญาดังกล่าวข้างต้นไม่เป็นเหตุให้ผู้รับจ้างพ้นจากความรับผิดตามสัญญา

ข้อ ๘ ความรับผิดชอบในความชำรุดบกพร่องของงานจ้าง

เมื่องานแล้วเสร็จบริบูรณ์ และผู้ว่าจ้างได้รับมอบงานจากผู้รับจ้างหรือจากผู้รับจ้างรายใหม่ ในกรณีที่มีการบอกเลิกสัญญาตามข้อ ๗ หากมีเหตุชำรุดบกพร่องหรือเสียหายเกิดขึ้นจากการจ้างนี้ ภายในกำหนด ๒ (สอง) ปี นับถัดจากวันที่ได้รับมอบงานดังกล่าว ซึ่งความชำรุดบกพร่องหรือเสียหายนั้นเกิดจากความบกพร่องของผู้รับจ้างอันเกิดจากการใช้วัสดุที่ไม่ถูกต้องหรือทำไว้ไม่เรียบร้อย หรือทำไม่ถูกต้องตามมาตรฐานแห่งหลักวิชา ผู้รับจ้างจะต้องรีบทำการแก้ไข ให้เป็นที่เรียบร้อยโดยไม่ชักช้า โดยผู้ว่าจ้างไม่ต้องออกเงินใดๆ ในการนี้ทั้งสิ้น หากผู้รับจ้างไม่กระทำการดังกล่าวภายในกำหนด ๑๕ (สิบห้า) วัน นับถัดจากวันที่ได้รับแจ้งเป็นหนังสือจาก ผู้ว่าจ้างหรือไม่ทำการแก้ไขให้ถูกต้องเรียบร้อยภายในเวลาที่ผู้ว่าจ้างกำหนด ให้ผู้ว่าจ้างมีสิทธิที่จะทำการนั้นเองหรือจ้างผู้อื่นให้ทำงานนั้น โดยผู้รับจ้างต้องเป็นผู้ออกค่าใช้จ่ายเองทั้งสิ้น

ในกรณีเร่งด่วนจำเป็นต้องรีบแก้ไขเหตุชำรุดบกพร่องหรือเสียหายโดยเร็ว และไม่อาจรอให้ผู้รับจ้างแก้ไข

ลงชื่อ.....ผู้ว่าจ้าง
(นายวรรณะ ใยแก้ว)

ลงชื่อ.....ผู้รับจ้าง
(นายสุขสันต์ นวลเขียน)

ห้างหุ้นส่วนจำกัด โชคณัฐกัทรการโยธา N.T.P. NAGARAKHAN TOTA LIMITED PARTNERSHIP

ในระยะเวลาที่กำหนดไว้ตามวรรคหนึ่งได้ ผู้ว่าจ้างมีสิทธิเข้าจัดการแก้ไขเหตุชำรุดบกพร่องหรือเสียหายนั้นเอง หรือจ้างผู้อื่นให้ซ่อมแซมความชำรุดบกพร่องหรือเสียหาย โดยผู้รับจ้าง ต้องรับผิดชอบชำระค่าใช้จ่ายทั้งหมด

การที่ผู้ว่าจ้างทำการนั้นเอง หรือจ้างผู้อื่นให้ทำงานนั้นแทนผู้รับจ้าง ไม่ทำให้ผู้รับจ้าง หลุดพ้นจากความรับผิดตามสัญญา หากผู้รับจ้างไม่ชดใช้ค่าใช้จ่ายหรือค่าเสียหายตามที่ผู้ว่าจ้างเรียกร้องผู้ว่าจ้างมีสิทธิบังคับจากหลักประกันการปฏิบัติตามสัญญาได้

ข้อ ๙ การจ้างช่วง

ผู้รับจ้างจะต้องไม่เอางานทั้งหมดหรือแต่บางส่วนแห่งสัญญานี้ไปจ้างช่วงอีกทอดหนึ่ง เว้นแต่การจ้างช่วงงานแต่บางส่วนที่ได้รับอนุญาตเป็นหนังสือจากผู้ว่าจ้างแล้ว การที่ผู้ว่าจ้างได้อนุญาตให้จ้างช่วงงานแต่บางส่วนดังกล่าวนั้น ไม่เป็นเหตุให้ผู้รับจ้างหลุดพ้นจาก ความรับผิดหรือพันธะหน้าที่ตามสัญญานี้ และผู้รับจ้างจะยังคงต้องรับผิดในความผิดและความประมาทเลินเล่อของผู้รับจ้างช่วง หรือของตัวแทนหรือลูกจ้างของผู้รับจ้างช่วงนั้นทุกประการ

กรณีผู้รับจ้างไปจ้างช่วงงานแต่บางส่วนโดยฝ่าฝืนความในวรรคหนึ่ง ผู้รับจ้างต้องชำระค่าปรับให้แก่ผู้ว่าจ้างเป็นจำนวนเงินในอัตราร้อยละ ๑๐ (สิบ) ของวงเงินของงานที่จ้างช่วงตามสัญญา ทั้งนี้ ไม่ตัดสิทธิผู้ว่าจ้างในการบอกเลิกสัญญา

ข้อ ๑๐ การควบคุมงานของผู้รับจ้าง

ผู้รับจ้างจะต้องควบคุมงานที่รับจ้างอย่างเอาใจใส่ ด้วยประสิทธิภาพและความชำนาญ และในระหว่างทำงานที่รับจ้างจะต้องจัดให้มีผู้แทนซึ่งทำงานเต็มเวลาเป็นผู้รับผิดชอบควบคุมงานของ ผู้รับจ้าง ผู้แทนดังกล่าวจะต้องได้รับมอบอำนาจจากผู้รับจ้าง คำสั่งหรือคำแนะนำต่างๆ ที่ผู้ว่าจ้าง คณะกรรมการตรวจรับพัสดุ ผู้ควบคุมงาน หรือบริษัทที่ปรึกษาที่ผู้ว่าจ้างแต่งตั้ง ได้แจ้งแก่ผู้แทนเช่นว่านั้น ให้ถือว่าเป็นคำสั่งหรือคำแนะนำที่ได้แจ้งแก่ผู้รับจ้าง การแต่งตั้งผู้แทนตามข้อนี้จะต้องทำเป็นหนังสือและต้องได้รับความเห็นชอบเป็นหนังสือ จากผู้ว่าจ้าง การเปลี่ยนตัวหรือแต่งตั้งผู้แทนใหม่จะทำมิได้หากไม่ได้รับความเห็นชอบ เป็นหนังสือจากผู้ว่าจ้างก่อน

ผู้ว่าจ้างมีสิทธิที่จะขอให้เปลี่ยนตัวผู้แทนตามวรรคหนึ่ง โดยแจ้งเป็นหนังสือไปยังผู้รับจ้าง และผู้รับจ้างจะต้องทำการเปลี่ยนตัวผู้แทนนั้นโดยพลัน โดยไม่คิดค่าจ้างหรือราคาเพิ่มหรืออ้างเป็นเหตุเพื่อขยายอายุสัญญาอันเนื่องมาจากเหตุนี้

ข้อ ๑๑ ความรับผิดของผู้รับจ้าง

ผู้รับจ้างจะต้องรับผิดต่ออุบัติเหตุ ความเสียหาย หรือภยันตรายใดๆ อันเกิดจาก การปฏิบัติงานของผู้รับจ้าง และจะต้องรับผิดต่อความเสียหายจากการกระทำของลูกจ้างหรือตัวแทน ของผู้รับจ้าง และจากการปฏิบัติงานของผู้รับจ้างช่วงด้วย (ถ้ามี)

ความเสียหายใดๆ อันเกิดแก่งานที่ผู้รับจ้างได้ทำขึ้น แม้จะเกิดขึ้นเพราะเหตุสุดวิสัย ก็ตาม ผู้รับจ้างจะต้องรับผิดชอบโดยซ่อมแซมให้คืนดีหรือ เปลี่ยนให้ใหม่โดยค่าใช้จ่ายของผู้รับจ้างเอง เว้นแต่ความเสียหายนั้นเกิดจากความผิดของผู้ว่าจ้าง ทั้งนี้ ความรับผิดของผู้รับจ้างดังกล่าวในข้อนี้จะสิ้นสุดลงเมื่อผู้ว่าจ้างได้รับมอบงานครั้งสุดท้าย ซึ่งหลังจากนั้นผู้รับจ้างคงต้องรับผิดเพียงในกรณีชำรุดบกพร่อง หรือความเสียหายดังกล่าวในข้อ ๘ เท่านั้น

ผู้รับจ้างจะต้องรับผิดต่อบุคคลภายนอกในความเสียหายใดๆ อันเกิดจากการปฏิบัติงานของผู้รับจ้าง หรือลูกจ้างหรือตัวแทนของผู้รับจ้าง รวมถึงผู้รับจ้างช่วง (ถ้ามี) ตามสัญญานี้ หากผู้ว่าจ้างถูกเรียกร้องหรือฟ้องร้องหรือต้องชดใช้ค่า

ลงชื่อ.....ผู้ว่าจ้าง ลงชื่อ.....ผู้รับจ้าง

(นายวรรณะ ใยแก้ว) (นายสุขสันต์ นวลเขียน)

เสียหายให้แก่บุคคลภายนอกไปแล้ว ผู้รับจ้างจะต้อง ดำเนินการใดๆ เพื่อให้มีการว่าต่างแก้ต่างให้แก่ผู้ว่าจ้างโดยค่าใช้จ่ายของผู้รับจ้างเอง รวมทั้งผู้รับจ้างจะต้องชดใช้ค่าเสียหายนั้นๆ ตลอดจนค่าใช้จ่ายใดๆ อันเกิดจากการถูกเรียกร้องหรือถูกฟ้องร้องให้แก่ผู้ว่าจ้างทันที

ข้อ ๑๒ การจ่ายเงินแก่ลูกจ้าง

ผู้รับจ้างจะต้องจ่ายเงินแก่ลูกจ้างที่ผู้รับจ้างได้จ้างมาในอัตราและตามกำหนดเวลา ที่ผู้รับจ้างได้ตกลงหรือทำสัญญาไว้ต่อลูกจ้างดังกล่าว

ถ้าผู้รับจ้างไม่จ่ายเงินค่าจ้างหรือค่าทดแทนอื่นใดแก่ลูกจ้างดังกล่าวในวรรคหนึ่ง ผู้ว่าจ้างมีสิทธิที่จะเอาเงินค่าจ้างที่จะต้องจ่ายแก่ผู้รับจ้างมาจ่ายให้แก่ลูกจ้างของผู้รับจ้างดังกล่าว และให้ถือว่าผู้ว่าจ้างได้จ่ายเงินจำนวนนั้นเป็นค่าจ้างให้แก่ผู้รับจ้างตามสัญญาแล้ว

ผู้รับจ้างจะต้องจัดให้มีประกันภัยสำหรับลูกจ้างทุกคนที่จ้างมาทำงาน โดยให้ครอบคลุมถึงความรับผิดทั้งปวงของผู้รับจ้าง รวมทั้งผู้รับจ้างช่วง (ถ้ามี) ในกรณีความเสียหายที่คิดค่าสินไหมทดแทนได้ตามกฎหมาย ซึ่งเกิดจากอุบัติเหตุหรือภยันตรายใดๆ ต่อลูกจ้างหรือบุคคลอื่น ที่ผู้รับจ้างหรือผู้รับจ้างช่วงจ้างมาทำงาน ผู้รับจ้างจะต้องส่งมอบกรมธรรม์ประกันภัยดังกล่าว พร้อมทั้งหลักฐานการชำระเบี้ยประกันให้แก่ผู้ว่าจ้างเมื่อผู้ว่าจ้างเรียกร้อง

ข้อ ๑๓ การตรวจงานจ้าง

ถ้าผู้ว่าจ้างแต่งตั้งคณะกรรมการตรวจรับพัสดุ ผู้ควบคุมงาน หรือบริษัท ที่ปรึกษา เพื่อควบคุมการทำงานของผู้รับจ้าง คณะกรรมการตรวจ รับพัสดุ ผู้ควบคุมงาน หรือบริษัทที่ปรึกษานั้น มีอำนาจเข้าไปตรวจการงานในโรงงานและสถานที่ก่อสร้างได้ทุกเวลา และผู้รับจ้างจะต้องอำนวยความสะดวกและให้ความช่วยเหลือในการนั้นตามสมควร

การที่มีคณะกรรมการตรวจรับพัสดุ ผู้ควบคุมงาน หรือบริษัทที่ปรึกษานั้น หาทำให้ผู้รับจ้างพ้นความรับผิดชอบตามสัญญานี้ข้อใดข้อหนึ่งไม่

ข้อ ๑๔ แบบรูปและรายการละเอียดคลาดเคลื่อน

ผู้รับจ้างรับรองว่าได้ตรวจสอบและทำความเข้าใจในแบบรูปและรายการละเอียดโดยถี่ถ้วนแล้ว หากปรากฏว่าแบบรูปและรายการละเอียดนั้นผิดพลาดหรือคลาดเคลื่อน ไปจากหลักการทางวิศวกรรมหรือทางเทคนิค ผู้รับจ้างตกลงที่จะปฏิบัติตามคำวินิจฉัยของผู้ว่าจ้าง คณะกรรมการตรวจรับพัสดุ ผู้ควบคุมงาน หรือบริษัทที่ปรึกษาที่ผู้ว่าจ้างแต่งตั้ง เพื่อให้งานแล้วเสร็จบริบูรณ์ คำวินิจฉัยดังกล่าวให้ถือเป็นที่สุด โดยผู้รับจ้างจะคิดค่าจ้าง ค่าเสียหาย หรือค่าใช้จ่ายใดๆ เพิ่มขึ้น จากผู้ว่าจ้างหรือขอขยายอายุสัญญาไม่ได้

ข้อ ๑๕ การควบคุมงานโดยผู้ว่าจ้าง

ผู้รับจ้างตกลงว่าคณะกรรมการตรวจรับพัสดุ ผู้ควบคุมงาน หรือบริษัท ที่ปรึกษาที่ผู้ว่าจ้างแต่งตั้ง มีอำนาจที่จะตรวจสอบและควบคุมงานเพื่อให้เป็นไปตาม สัญญานี้ และมีอำนาจที่จะสั่งให้แก้ไขเปลี่ยนแปลงเพิ่มเติม หรือตัดทอนซึ่งงานตามสัญญานี้ หากผู้รับจ้างขัดขืน ไม่ปฏิบัติตาม ผู้ว่าจ้าง คณะกรรมการตรวจ รับพัสดุ ผู้ควบคุมงาน หรือบริษัทที่ปรึกษามีอำนาจ ที่จะสั่งให้หยุดการนั้นชั่วคราวได้ ความล่าช้าในกรณีเช่นนี้ ผู้รับจ้างจะถือเป็นเหตุขอขยายระยะเวลา การปฏิบัติงาน

ลงชื่อ.....ผู้ว่าจ้าง
(นายวรรณะ ใยแก้ว)

ลงชื่อ.....ผู้รับจ้าง
(นายสุขสันต์ นวลเขียน)

ตามสัญญาหรือเรียกร้องค่าเสียหายใดๆ ไม่ได้ทั้งสิ้น

ข้อ ๑๖ งานพิเศษและการแก้ไขงาน

ผู้ว่าจ้างมีสิทธิที่จะสั่งเป็นหนังสือให้ผู้รับจ้างทำงานพิเศษซึ่งไม่ได้แสดงไว้หรือรวมอยู่ในเอกสารสัญญานี้ หากงานพิเศษนั้นๆ อยู่ในขอบข่ายทั่วไปแห่งวัตถุประสงค์ของสัญญานี้ นอกจากนี้ ผู้ว่าจ้างยังมีสิทธิสั่งให้เปลี่ยนแปลงหรือแก้ไขแบบรูปและข้อกำหนดต่างๆ ในเอกสารสัญญานี้ด้วย

อัตราค่าจ้างหรือราคาที่กำหนดใช้ในสัญญานี้ ให้กำหนดใช้สำหรับงานพิเศษ หรืองานที่เพิ่มเติมขึ้น หรือตัดทอนลงทั้งปวงตามคำสั่งของผู้ว่าจ้าง หากในสัญญาไม่ได้กำหนดไว้ถึงอัตราค่าจ้าง หรือราคาใดๆ ที่จะนำมาใช้สำหรับงานพิเศษหรืองานที่เพิ่มขึ้นหรือลดลงดังกล่าว ผู้ว่าจ้าง และผู้รับจ้างจะได้ตกลงกันที่จะกำหนดอัตราค่าจ้างหรือราคาที่เพิ่มขึ้นหรือลดลงรวมทั้งการขยายระยะเวลา (ถ้ามี) กันใหม่เพื่อความเหมาะสม ในกรณีที่ตกลงกันไม่ได้ ผู้ว่าจ้างจะกำหนดอัตราจ้าง หรือราคาตามแต่ผู้ว่าจ้างจะเห็นว่าเหมาะสมและถูกต้อง ซึ่งผู้รับจ้างจะต้องปฏิบัติงานตามคำสั่งของผู้ว่าจ้างไปก่อนเพื่อมิให้เกิดความเสียหายแก่งานที่จ้าง

ข้อ ๑๗ ค่าปรับ

หากผู้รับจ้างไม่สามารถทำงานให้แล้วเสร็จภายในเวลาที่กำหนดไว้ ในสัญญาและผู้ว่าจ้างยังมิได้บอกเลิกสัญญา ผู้รับจ้างจะต้องชำระค่าปรับให้แก่ผู้ว่าจ้างเป็น จำนวนเงินวันละ ๓,๓๖๐.๐๐ - บาท (สามพันสามร้อยหกสิบบาทถ้วน) และจะต้องชำระค่าใช้จ่ายในการควบคุมงาน (ถ้ามี) ในเมื่อผู้ว่าจ้าง ต้องจ้างผู้ควบคุมงานอีกต่อหนึ่งเป็นจำนวนเงินวันละ ๖๕๐.๐๐ บาท (หกร้อยห้าสิบบาทถ้วน) นับถัดจากวันที่ครบกำหนดเวลาแล้วเสร็จของงานตามสัญญาหรือวันที่ผู้ว่าจ้างได้ขยายเวลาทำงานให้ จนถึงวันที่ทำงานแล้วเสร็จจริง นอกจากนี้ ผู้รับจ้างยอมให้ผู้ว่าจ้างเรียกค่าเสียหายอันเกิดขึ้นจากการที่ผู้รับจ้างทำงานล่าช้าเฉพาะส่วนที่เกินกว่าจำนวนค่าปรับและค่าใช้จ่ายดังกล่าวได้อีกด้วย

ในระหว่างที่ผู้ว่าจ้างยังมิได้บอกเลิกสัญญานั้น หากผู้ว่าจ้างเห็นว่าผู้รับจ้าง จะไม่สามารถปฏิบัติตามสัญญาต่อไปได้ ผู้ว่าจ้างจะใช้สิทธิบอกเลิกสัญญาและใช้สิทธิตามข้อ ๑๘ ก็ได้ และถ้าผู้ว่าจ้างได้แจ้งข้อเรียกร้องไปยังผู้รับจ้างเมื่อครบกำหนดเวลาแล้วเสร็จของงานขอให้ชำระค่าปรับแล้ว ผู้ว่าจ้างมีสิทธิที่จะปรับผู้รับจ้างจนถึงวันบอกเลิกสัญญาได้อีกด้วย

ข้อ ๑๘ สิทธิของผู้ว่าจ้างภายหลังบอกเลิกสัญญา

ในกรณีที่ผู้ว่าจ้างบอกเลิกสัญญา ผู้ว่าจ้างอาจทำงานนั้นเองหรือว่าจ้างผู้อื่นให้ทำงานนั้นต่อจนแล้วเสร็จก็ได้ ผู้ว่าจ้างหรือผู้ที่รับจ้างทำงานนั้นต่อมีสิทธิใช้เครื่องใช้ในการก่อสร้าง สิ่งที่สร้างขึ้นชั่วคราวสำหรับงานก่อสร้าง และวัสดุต่างๆ ซึ่งเห็นว่าจะต้องสงวนเอาไว้เพื่อการปฏิบัติงานตามสัญญา ตามที่จะเห็นสมควร

ในกรณีดังกล่าว ผู้ว่าจ้างมีสิทธิริบหรือบังคับจากหลักประกันการปฏิบัติตามสัญญาทั้งหมด หรือบางส่วนตามแต่จะเห็นสมควร นอกจากนั้น ผู้รับจ้างจะต้องรับผิดชอบในค่าเสียหายซึ่งเป็นจำนวน เกินกว่าหลักประกันการปฏิบัติตามสัญญา รวมทั้งค่าใช้จ่ายที่เพิ่มขึ้น ในการทำงานนั้นต่อให้แล้วเสร็จตามสัญญา ตลอดจนค่าใช้จ่ายในการควบคุมงานเพิ่ม (ถ้ามี) ซึ่งผู้ว่าจ้างจะหัก เอาจากเงินประกันผลงานหรือจำนวนเงินใดๆ ที่จะจ่ายให้แก่ผู้รับจ้างก็ได้

ข้อ ๑๙. การบังคับค่าปรับ ค่าเสียหาย และค่าใช้จ่าย

ในกรณีที่ผู้รับจ้างไม่ปฏิบัติตามสัญญาข้อหนึ่งข้อใดด้วยเหตุใดๆ ก็ตาม จนเป็นเหตุให้เกิดค่าปรับ ค่าเสีย

ลงชื่อ.....ผู้ว่าจ้าง ลงชื่อ.....ผู้รับจ้าง

(นายวรรณะ ใยแก้ว) (นายสุขสันต์ นวลเขียน)

หาย หรือค่าใช้จ่ายแก่ผู้ว่าจ้าง ผู้รับจ้างต้องชดใช้ค่าปรับ ค่าเสียหาย หรือค่าใช้จ่ายดังกล่าวให้แก่ผู้ว่าจ้างโดยสิ้นเชิงภายในกำหนด ๗ (เจ็ด) วัน นับถัดจากวันที่ได้รับแจ้งเป็นหนังสือจากผู้ว่าจ้าง หากผู้รับจ้างไม่ชดใช้ให้ถูกต้องครบถ้วนภายในระยะเวลาดังกล่าวให้ผู้ว่าจ้างมีสิทธิที่จะหักเอาจากจำนวนเงินค่าจ้างที่ต้องชำระ หรือจากเงินประกันผลงาน ของผู้รับจ้าง หรือบังคับจากหลักประกันการปฏิบัติตามสัญญาได้ทันที

หากค่าปรับ ค่าเสียหาย หรือค่าใช้จ่ายที่บังคับจากเงินค่าจ้างที่ต้องชำระ เงินประกันผลงาน หรือหลักประกันการปฏิบัติตามสัญญาแล้วยังไม่เพียงพอ ผู้รับจ้างยินยอมชำระส่วนที่เหลือ ที่ยังขาดอยู่จนครบถ้วนตามจำนวนค่าปรับ ค่าเสียหาย หรือค่าใช้จ่ายนั้น ภายในกำหนด ๗ (เจ็ด) วัน นับถัดจากวันที่ได้รับแจ้งเป็นหนังสือจากผู้ว่าจ้าง

หากมีเงินค่าจ้างตามสัญญาที่หักไว้จ่ายเป็นค่าปรับ ค่าเสียหาย หรือค่าใช้จ่ายแล้วยังเหลืออยู่อีกเท่าใด ผู้ว่าจ้างจะคืนให้แก่ผู้รับจ้างทั้งหมด

ข้อ ๒๐ การทำบริเวณก่อสร้างให้เรียบร้อย

ผู้รับจ้างจะต้องรักษาบริเวณสถานที่ปฏิบัติงานตามสัญญานี้ รวมทั้งโรงงานหรือ สิ่งอำนวย ความสะดวกในการทำงานของผู้รับจ้าง ลูกจ้าง ตัวแทน หรือผู้รับจ้างช่วง (ถ้ามี) ให้สะอาด ปลอดภัย และมีประสิทธิภาพในการใช้งานตลอดระยะเวลาการจ้าง และเมื่อทำงานเสร็จสิ้นแล้วจะต้องขนย้ายบรรดาเครื่องใช้ในการทำงานจ้างรวมทั้งวัสดุ ขยะมูลฝอย และสิ่งก่อสร้างชั่วคราวต่างๆ (ถ้ามี) ทั้งจะต้องกลบเกลี่ยพื้นดินให้เรียบร้อยเพื่อให้บริเวณทั้งหมดอยู่ในสภาพที่สะอาดและใช้การได้ทันที

ข้อ ๒๑ การงดหรือลดค่าปรับ หรือการขยายเวลาปฏิบัติงานตามสัญญา

ในกรณีที่มีเหตุเกิดจากความผิดหรือความบกพร่องของฝ่ายผู้ว่าจ้าง หรือเหตุสุดวิสัย หรือเกิดจากพฤติการณ์อันหนึ่งอันใดที่ผู้รับจ้างไม่ต้องรับผิดตามกฎหมาย หรือเหตุอื่นตามที่กำหนด ในกฎกระทรวง ซึ่งออกตามความในกฎหมายว่าด้วยการจัดซื้อจัดจ้างและการบริหารพัสดุภาครัฐ ทำให้ผู้รับจ้างไม่สามารถทำงานให้แล้วเสร็จตามเงื่อนไขและกำหนดเวลาแห่งสัญญานี้ได้ ผู้รับจ้างจะต้องแจ้งเหตุหรือพฤติการณ์ดังกล่าวพร้อมหลักฐานเป็นหนังสือให้ผู้ว่าจ้างทราบ เพื่อของดหรือลดค่าปรับ หรือขยายเวลาทำงานออกไปภายใน ๑๕ (สิบห้า) วันนับถัดจากวันที่เหตุนั้นสิ้นสุดลง หรือตามที่กำหนดในกฎกระทรวงดังกล่าว แล้วแต่กรณี

ถ้าผู้รับจ้างไม่ปฏิบัติให้เป็นไปตามความในวรรคหนึ่ง ให้ถือว่าผู้รับจ้างได้สละสิทธิเรียกร้อง ในการที่จะของดหรือลดค่าปรับ หรือขยายเวลาทำงานออกไปโดยไม่มีเงื่อนไขใดๆ ทั้งสิ้น เว้นแต่ กรณีเหตุเกิดจากความผิดหรือความบกพร่องของฝ่ายผู้ว่าจ้าง ซึ่งมีหลักฐานชัดแจ้ง หรือผู้ว่าจ้างทราบดี อยู่แล้วตั้งแต่ต้น

การงดหรือลดค่าปรับ หรือขยายกำหนดเวลาทำงานตามวรรคหนึ่ง อยู่ในดุลพินิจของผู้ว่าจ้างที่จะพิจารณาตามที่เห็นสมควร

ข้อ ๒๒. มาตรฐานฝีมือช่าง

ผู้รับจ้างตกลงเป็นเงื่อนไขสำคัญว่า ผู้รับจ้างจะต้องมีและใช้ผู้ผ่านการทดสอบมาตรฐานฝีมือช่างจากกรมพัฒนาฝีมือแรงงาน หรือหรือผู้มีวุฒิบัตรระดับ ปวช. ปวส. และปวท. หรือเทียบเท่าจากสถาบันการศึกษาที่ ก.พ. รับรองให้เข้ารับราชการได้ ในอัตราไม่ต่ำกว่าร้อยละ ๑๐ (สิบ) ของแต่ละสาขาช่าง แต่จะต้องมีช่างจำนวนอย่างน้อย ๑ (หนึ่ง) คน ในแต่ละสาขาช่างดังต่อไปนี้

๒๒.๑ ช่างโยธา

ลงชื่อ.....ผู้ว่าจ้าง
(นายวรรณะ ใยแก้ว)

ลงชื่อ.....ผู้รับจ้าง
(นายสุขสันต์ นวลเขียน)

ห้างหุ้นส่วนจำกัด โชคณัฐกัทรการโยธา
N.T.P.
CHOCK NATTAPATHANYOTA LIMITED PARTNERSHIP

๒๒.๒ ช่างก่อสร้าง

ผู้รับจ้างจะต้องจัดทำบัญชีแสดงจำนวนช่างทั้งหมดโดยจำแนกตามแต่ละสาขาช่างและ ระดับช่าง พร้อมกับระบุรายชื่อช่างผู้ที่ผ่านการทดสอบมาตรฐานฝีมือช่างหรือผู้มีวุฒิบัตรดังกล่าวในวรรคหนึ่งนำมาแสดงพร้อมหลักฐานต่างๆ ต่อคณะกรรมการตรวจรับพัสดุหรือผู้ควบคุมงาน ก่อนเริ่มลงมือทำงาน และพร้อมที่จะให้ผู้ว่าจ้างหรือเจ้าหน้าที่ของผู้ว่าจ้างตรวจสอบดูได้ตลอด เวลาการทำงานตามสัญญานี้ของผู้รับจ้าง

ข้อ ๒๓. การปรับราคาค่าจ้าง

ผู้ว่าจ้างและผู้รับจ้าง ตกลงกันให้ใช้สัญญาปรับราคาได้ สำหรับราคางานก่อสร้างตามสัญญานี้โดยการนำสูตร Escalation Factor (K) มาใช้คำนวณราคาค่างานที่เปลี่ยนแปลงไป โดยวิธีการต่อไปนี้ ตามเงื่อนไข หลักเกณฑ์ สูตรและวิธีคำนวณที่ใช้กับสัญญาแบบปรับราคาได้ตามมติคณะรัฐมนตรีเมื่อวันที่ ๒๒ สิงหาคม ๒๕๓๒ เรื่องการพิจารณาช่วยเหลือผู้ประกอบอาชีพงานก่อสร้าง ตามหนังสือสำนักเลขาธิการคณะรัฐมนตรี ที่ นร ๐๒๐๓/ว ๑๐๙ ลงวันที่ ๒๔ สิงหาคม ๒๕๓๒

สูตรการปรับราคา (สูตรค่า K) จะต้องคงที่ที่ระดับที่กำหนดไว้ในวันแล้วเสร็จตามที่กำหนดไว้ในสัญญา หรือภายในระยะเวลาที่ ผู้ว่าจ้าง ได้ขยายออกไป โดยจะใช้สูตรของทางราชการที่ได้ระบุตามภาคผนวก ๖

สัญญานี้ทำขึ้นเป็นสองฉบับ มีข้อความถูกต้องตรงกัน คู่สัญญาได้อ่านและเข้าใจข้อความ โดยละเอียดตลอดแล้ว จึงได้ลงลายมือชื่อ พร้อมทั้งประทับตรา (ถ้ามี) ไว้เป็นสำคัญต่อหน้าพยาน และคู่สัญญาต่างยึดถือไว้ฝ่ายละหนึ่งฉบับ

(ลงชื่อ).....ผู้ว่าจ้าง
(นายวรรณะ ไยแก้ว)

(ลงชื่อ).....ผู้รับจ้าง
(นายสุขสันต์ นวลเขียน)

(ลงชื่อ).....พยาน
(นางสุรัตน์ดา ลิ่มศิลา)

(ลงชื่อ).....พยาน
(นางสาวปาณิสรา เรืองฤทธิ์)

เลขที่โครงการ ๖๕๐๙๗๔๓๑๖๖๔
เลขคุมสัญญา ๖๖๐๒๒๒๐๑๓๓๕๗

อ.ส.5 ใบสลักหลังตราสาร

วันที่ 28 มีนาคม 2566

เลขประจำตัว 0853548000153 เลขที่สาขา
ชื่อผู้เสียภาษีอากร ห้างหุ้นส่วนจำกัด โชคชัฐภัทร การโยธา

ในฐานะ ผู้มีหน้าที่เสียอากร

ที่อยู่ : เลขรหัสประจำบ้าน
ห้องเลขที่ -
หมู่บ้าน -
เลขที่ 14/1
ตรอก/ซอย -
ถนน -
เขต/อำเภอ เมืองระยอง
รหัสไปรษณีย์ 85000

ชื่ออาคาร -
ชั้นที่ -
หมู่ที่ 5
แยก -
แขวง/ตำบล ราวกรุด
จังหวัด ระยอง

ผู้สัญญา
เลขประจำตัวผู้เสียภาษีอากร 0994000570058 เลขที่สาขา
ชื่อ เทศบาลตำบลราวกรุด

ได้เสียอากรแสตมป์เป็นตัวเงินสำหรับตราสารตามบัญชีอัตราอากรแสตมป์ ข้อ 4 ลักษณะตราสาร สัญญาเลขที่ 11/2566 ลว. 28 มี.ค. 2566 ดังนี้ :

	บาท	สต.
มูลค่าตราสาร	0	00
ค่าอากรแสตมป์	3,141	00
เงินเพิ่ม	0	00
รวมเงิน	3,141	00

จำนวนเงินเป็นตัวอักษร **(สามพันหนึ่งร้อยสี่สิบเอ็ดบาทถ้วน)**
ตามใบเสร็จ เลขที่ 006081 ลงวันที่ 28 มีนาคม 2566
เลขระบุเอกสาร อ.ส.4 คือ 11850010-25660328-1-01-000090

ลงชื่อ .....

ตำแหน่ง .....

ใบสลักหลังตราสารนี้ละสมบูรณ์ก็ต่อเมื่อพนักงานเจ้าหน้าที่อากรแสตมป์ของหน่วยเก็บอากร ได้ลงชื่อและออกใบเสร็จรับเงินเรียบร้อยแล้ว

คณะกรรมการ กำหนดแบบรูปรายการ

(ลงชื่อ) ..... กรรมการ
นางสาวจิดาภา ศรีนาค
ผู้ช่วยพนักงานประปา

(ลงชื่อ) ..... กรรมการ
นายสุริยะ คาบุตร
นายช่างโยธาชำนาญงาน

(ลงชื่อ) ..... ประธานกรรมการ
นายมาโนชน์ พลเดช
ผู้อำนวยการกองช่าง

เทศบาลตำบลราชกรูด อำเภอเมืองระนอง จังหวัดระนอง

โครงการ : ขยายเขตระบบประปาหมู่บ้าน แบบบาดาลขนาดใหญ่ บ้านคลองของ

ปริมาณงาน : ระยะทาง 3,000 เมตร

สถานที่ก่อสร้าง : หมู่ที่ 6 ตำบลราชกรูด อำเภอเมืองระนอง จังหวัดระนอง

ลงชื่อ..... ผู้ว่าจ้าง
(นายวรรณะ ใยแก้ว)

ลงชื่อ..... ผู้รับจ้าง
(นายสุขสันต์ นวลเขียน)

แบบเทศบาลตำบลราชกรูด
เลขที่ ทต.รก.001/2566

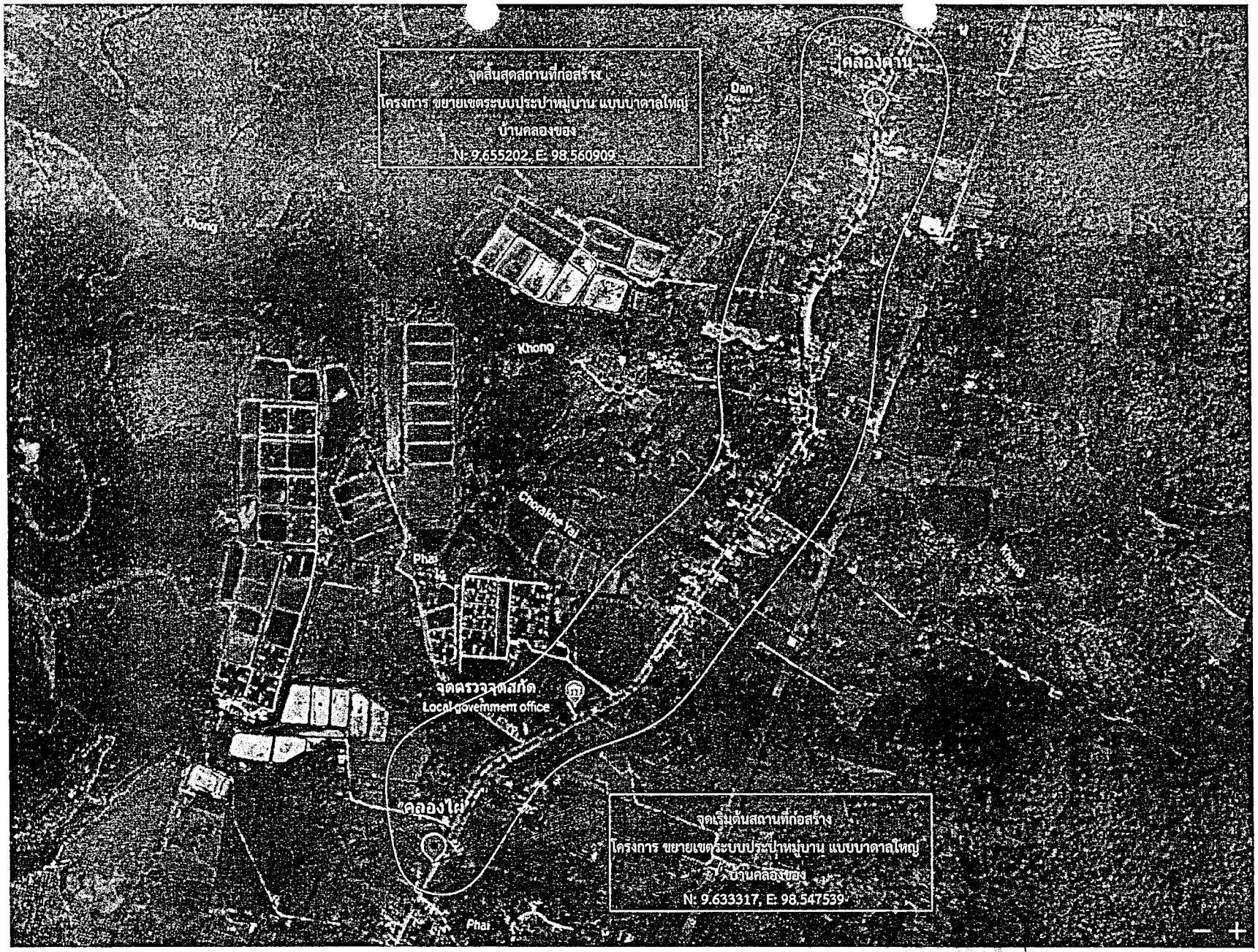

เทศบาลตำบลราชกรูด

โครงการ

ขยายเขตระบบประปาหมู่บ้าน แบบบาดาลขนาดใหญ่
บ้านคลองของ

สถานที่ก่อสร้าง

บ้านคลองของ
ม.6 ต.ราชกรูด อ.เมืองระนอง จ.ระนอง

ออกแบบ	แบบเทศบาลราชกรูด
กรรมการ	(นางสาวจิตภา ศรีนาค)
กรรมการ	(นายสุริยะ คาบุตร)
ประธานกรรมการ	(นายมาโนชน์ พลเดช)
แสดงแบบ	แผนที่สังเขป
มาตราส่วน	No Scale
วัน/เดือน/ปี	4/มกราคม/2566
ว/ด/ป	รายการแก้ไข
แบบเลขที่	ทต.รก. 001/2566

แผนที่	จำนวนแผ่น
01	01/04

ลงชื่อ..... ผู้ว่าจ้าง
(นายวรรณะ ใยแก้ว)

แผนที่สังเขป
มาตราส่วน No Scale

ลงชื่อ..... ผู้รับจ้าง
(นายสุขสันต์ นวลเขียน)

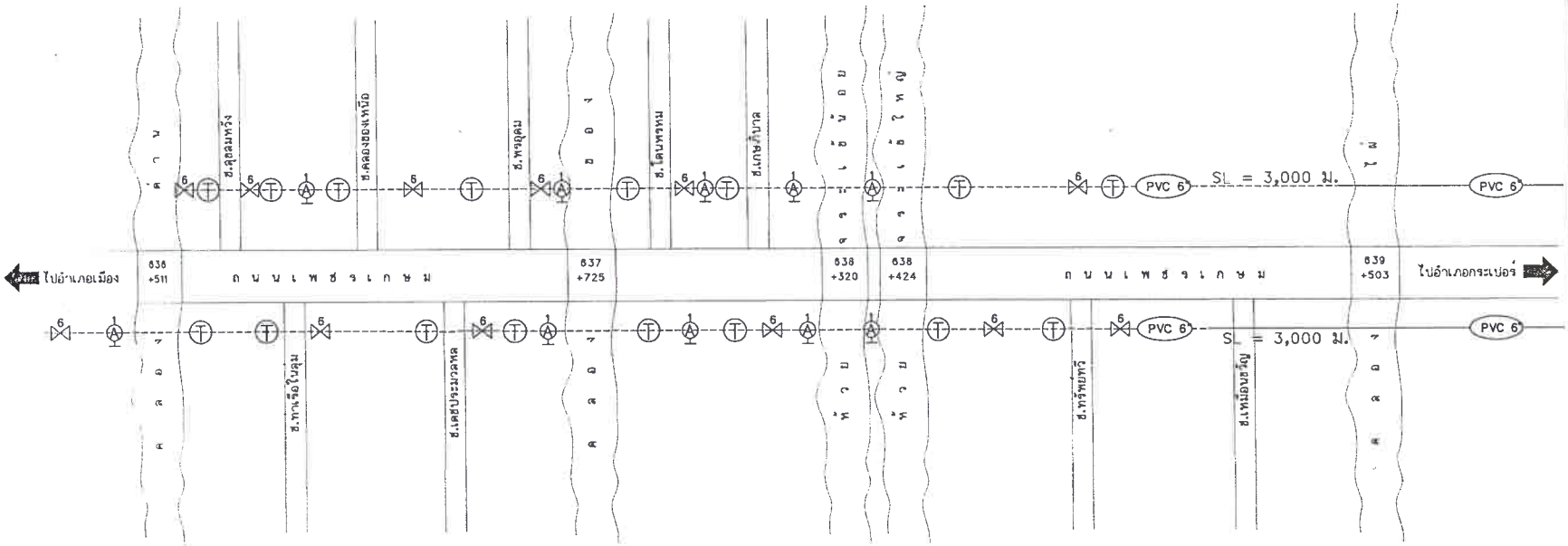

สัญญาลักษณ์ประกอบแบบ

- PVC 8" — ท่อ พีวีซี ศก. 6 นิ้ว (ท่อประปาเดิม)
- PVC 8" — ท่อ พีวีซี ศก. 6 นิ้ว (8.5) ชนิดปลายธรรมดา ความยาวรวม 6,000 ม ตราท่อน้ำไทย หรือตราช้าง
- 6 — ประตูน้ำเหล็กหล่อ ขนาด 6 นิ้ว (มอก.432) หรือเทียบเท่า จำนวน 12 เครื่อง (หน้าจานพีวีซี 6 นิ้ว + ประตูน้ำ 6 นิ้ว + หน้าจานพีวีซี 6 นิ้ว)
- 1 A — ประตูน้ำเหล็กหล่อระบายอากาศ ขนาด 1 นิ้ว ตรา เอสซีไอ หรือเทียบเท่า จำนวน 10 เครื่อง (สามทางลดพีวีซี 6x4 นิ้ว + ท่อพีวีซี 4 นิ้ว (1.50 ม) + หน้าจานพีวีซี 4 นิ้ว + หน้าจานพีวีซี 4x1 นิ้ว + ประตูน้ำระบายอากาศ
- T — ข้อต่อสามทางลด พีวีซี ศก. 6x4 นิ้ว (13.5) จำนวน 16 จุด (สามทางลด พีวีซี 6x4 นิ้ว + ท่อพีวีซี 4 นิ้ว (1.50 ม) + ฝาปิดพีวีซี 4 นิ้ว)

หมายเหตุ

1. ท่อประปาพีวีซี ข้อต่อ และน้ำยาประสานท่อใช้ ตราท่อน้ำไทย หรือ ตราช้าง
2. ดำเนินการรื้อถอนผิวถนนเดิม หรือบริเวณอื่นๆ (ในบริเวณพื้นที่ ดังกล่าวมีความจำเป็นต้องรื้อถอน) ความกว้าง 0.30 เมตร เพื่อวางท่อส่งน้ำประปา แล้วใช้แอสฟัลต์คอนกรีตสำเร็จรูป เพื่อซ่อมแซมความหนาไม่น้อยกว่า 5 ซม
3. ระยะทางท่อส่งน้ำประปาไม่น้อยกว่า 6,000 เมตร
4. บ่อพักประตูน้ำคอนกรีตเสริมเหล็ก ขนาด 1.00 X 1.00 X 1.00 เมตร (หนา 0.10 ม) เหล็กตะแกรงขนาด RB 9 มม ๏ 0.10 ม ฝาคอนกรีตเสริมเหล็ก (หนา 0.08 ม) เหล็กตะแกรงขนาด RB 9 มม ๏ 0.10 ม จำนวน 3 ท่อน พร้อมบ่าเหล็กฉาก
5. บริเวณท่อประปาผ่าน ห้วย คลอง หนอง หรือแหล่งน้ำ ให้ดำเนินการใช้ข้องอ 45 องศา (จำนวน 4 อัน) เพื่อลดระดับลงสู่แหล่งน้ำและท่อระบายน้ำคอนกรีตเสริมเหล็ก ขนาด ศก. 0.30 (จำนวนตามสภาพพื้นที่) เพื่อขุดวางในระดับดินแหล่งน้ำ ให้สามารถวางท่อส่งน้ำผ่านได้ สามารปรับเปลี่ยนได้ตามความเหมาะสม หรือความเห็นของผู้ควบคุมงาน
6. ขุดวางท่อส่งน้ำความลึกไม่น้อยกว่า 0.60 เมตร สามารถปรับเปลี่ยนได้ตามความเหมาะสมหรือความเห็นของผู้ควบคุมงาน
7. รายการที่อยู่นอกเหนือจากนี้หรือมีความขัดแย้งกัน ให้อยู่ในดุลพินิจของผู้ควบคุมงาน โดยยึดถือผลประโยชน์ของทางราชการเป็นสำคัญ

หมายเหตุ

1. ท่อประปาพีวีซี ข้อต่อ และน้ำยาประสานท่อใช้ ตราท่อน้ำไทย หรือ ตราช้าง
2. แนวท่อส่งน้ำประปาสามารถปรับเปลี่ยนได้ตามความเหมาะสม หรือความเห็นของผู้ควบคุมงาน
3. ประตูน้ำ ประตูน้ำระบายอากาศ ข้อต่อสามทางลด และอื่นๆ สามาปรับเปลี่ยนได้ตามความเหมาะสม หรือความเห็นของผู้ควบคุมงาน
4. ผู้รับจ้างต้องดำเนินการตรวจสอบพื้นที่ก่อสร้าง รวมทั้งปัญหาอุปสรรคต่างๆก่อน โดยจะอ้างเป็นเหตุที่จะไม่ดำเนินการไม่ได้ ทั้งนี้ค่าใช้จ่ายที่เพิ่มขึ้นให้เป็นความรับผิดชอบของผู้รับจ้าง

รายการที่ผู้รับจ้างต้องปฏิบัติ

1. ผู้รับจ้างต้องใช้พัสดุประเภทวัสดุหรือครุภัณฑ์ที่จะใช้ในงานก่อสร้างเป็นพัสดุที่ผลิตภายในประเทศ โดยต้องใช้ไม่น้อยกว่าร้อยละ 60 ของมูลค่าพัสดุที่จะใช้ในงานก่อสร้างตามสัญญา
   ผู้รับจ้างต้องใช้เหล็กที่ผลิตภายในประเทศไม่น้อยกว่าร้อยละ 90 ของปริมาณเหล็กที่ต้องใช้ทั้งหมดตามสัญญา

N.T.P.

ลงชื่อ..... ผู้ว่าจ้าง
(นายวรรณะ ใยแก้ว)

ผังบริเวณ
มาตราส่วน No Scale

ลงชื่อ..... ผู้รับจ้าง
(นายสุขสันต์ นวลเขียน)

เทศบาลตำบลราชกรูด

โครงการ

ขยายเขตระบบประปาหมู่บ้าน แบบบาดาลขนาดใหญ่ บ้านคลองรอง

สถานที่ก่อสร้าง
บ้านคลองรอง
ม.8 ต.ราชกรูด อ.เมืองระนอง จ.ระนอง

ออกแบบ	แบบเทศบาลราชกรูด
กรรมการ	(นางสาวศิลาภา ศรีนาค)
กรรมการ	(นายสุริยะ คาบุศา)
ประธานกรรมการ	(นายมาโนชน์ ทสคร)
แสดงแบบ	ผังบริเวณ
มาตราส่วน	No Scale
วัน/เดือน/ปี	4/มกราคม/2566
ว/ด/ป	รายการแก้ไข
แบบเลขที่	ทด.รก. 001/2566
แผ่นที่	02
จำนวนแผ่น	02 /04

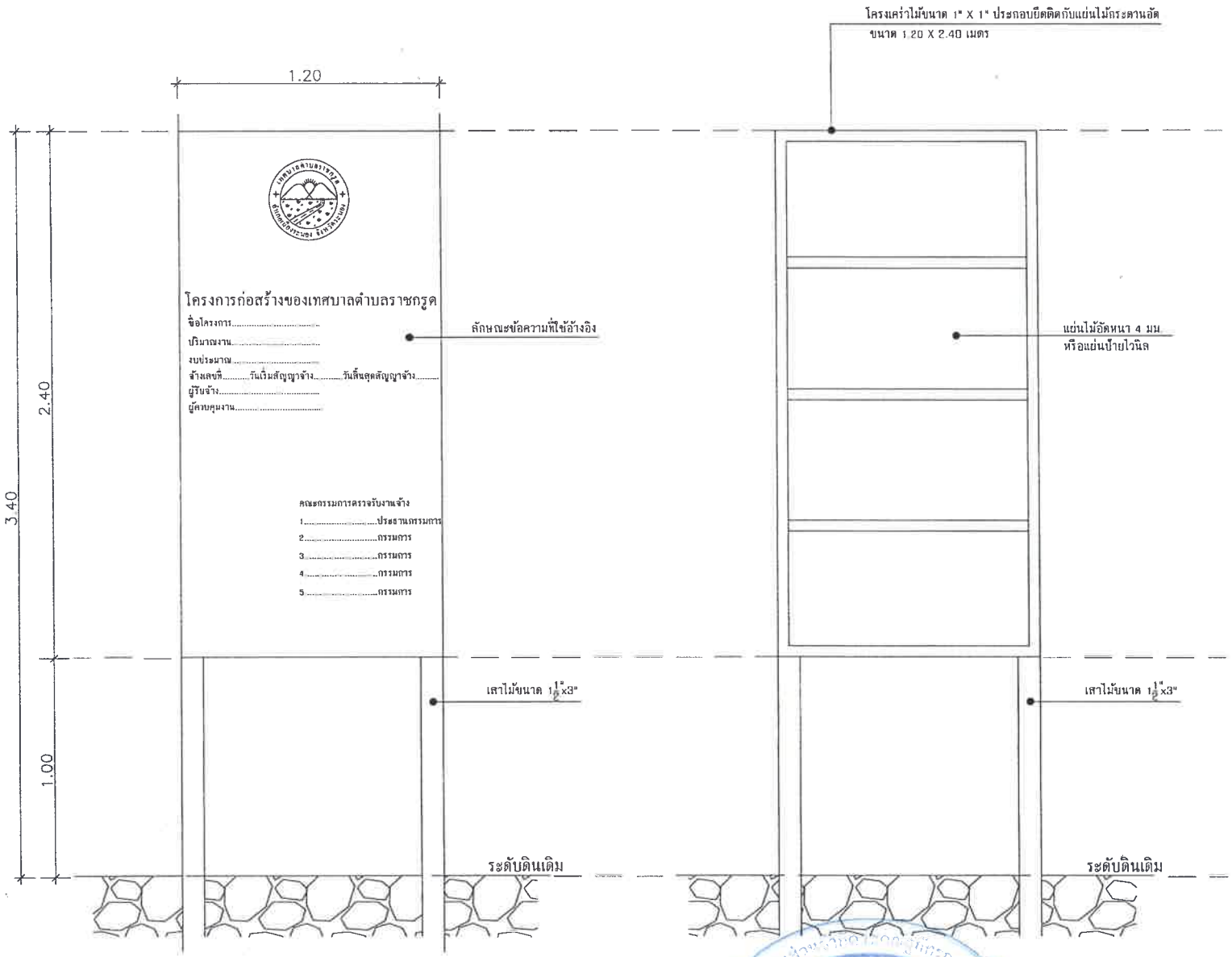

รายการประกอบแบบ

1. เสา,พื้นแผ่นป้ายให้ทาด้วยสีน้ำมันสีเขียวทั้ง 2 ด้าน
2. ตัวอักษรให้เขียนข้อความให้อ่านออก มองเห็นชัดเจน มีเนื้อหาสาระตาม รายละเอียดของข้อ จ้างข้อความทั้งหมดให้เขียนด้วยสีน้ำมันสีขาว
3. ตำแหน่งติดตั้งป้ายโครงการ ให้ช่างผู้ควบคุมงานเป็นผู้กำหนด

ลงชื่อ ผู้ว่าจ้าง
(นายวรรณะ เยแก้ว)

ลงชื่อ แบบป้ายประชาสัมพันธ์โครงการ
(นายสุขสันต์ นวลเขียน)

1:20

เทศบาลตำบลราชกรูด

โครงการ

รายละเอียดระบบประปาหมู่บ้าน แบบบาดาลขนาดใหญ่ บ้านคลองของ

สถานที่ก่อสร้าง

บ้านคลองของ
มธ ต.ราชกรูด อ.เมืองระนอง จ.ระนอง

ออกแบบ	แบบเทศบาลราชกรูด
กรรมการ	(นางสาวจิตาภา ศรีนาค)
กรรมการ	(นายสุริยะ คาบุตร)
ประธานกรรมการ	(นายมาโนชน์ พลเดช)
แสดงแบบ	แบบป้ายประชาสัมพันธ์โครงการ
มาตราส่วน	1:20
วัน/เดือน/ปี	4/มกราคม/2566
ว/ด/ป	รายการแก้ไข
แบบเลขที่	ทต.รก. 001/2566
แผนที่	จำนวนแผ่น
03	03 /04

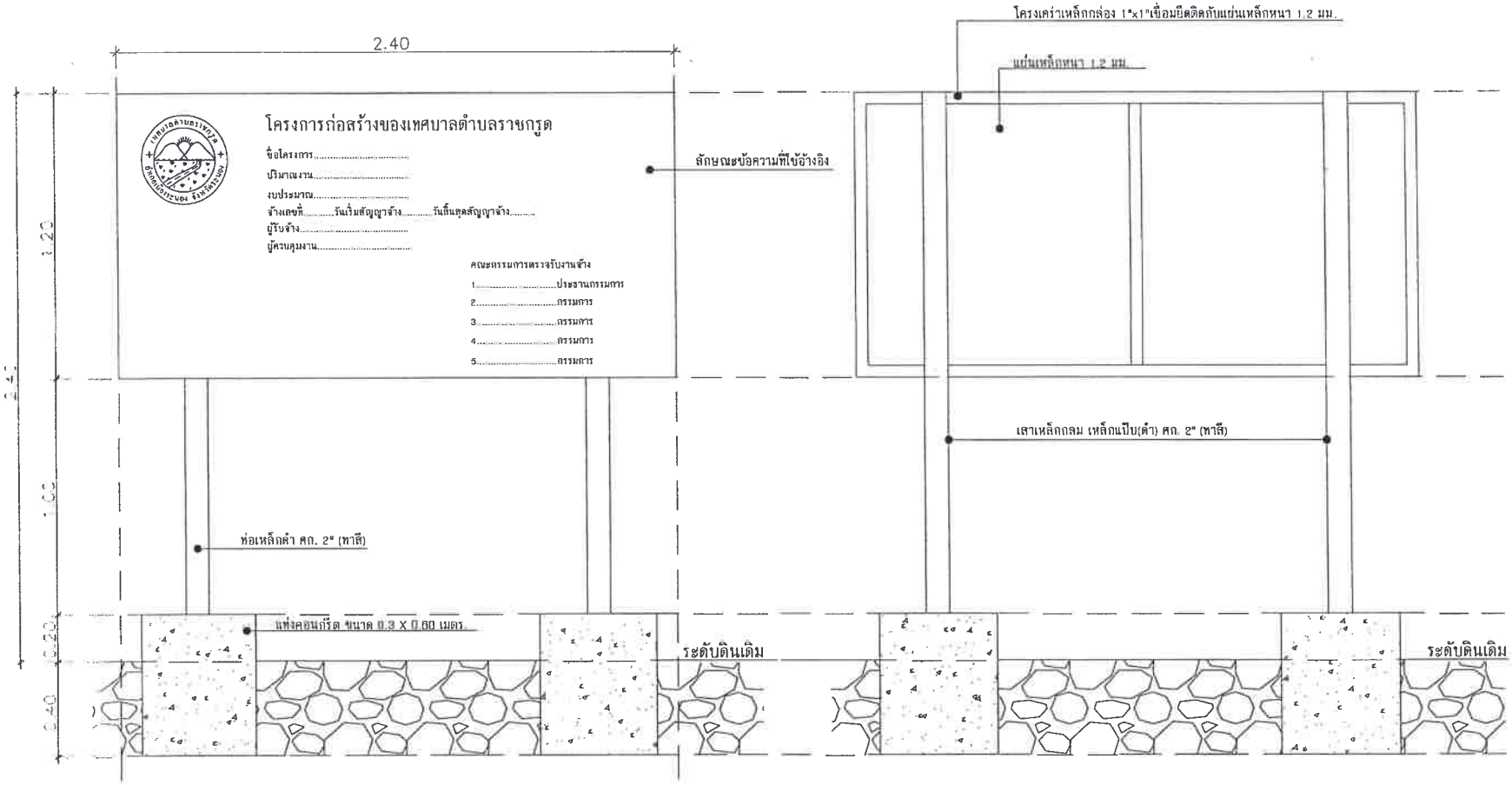

รายการประกอบแบบ

1. เสา,พื้นแผ่นป้ายให้ทาด้วยสีน้ำมันสีเขียวทั้ง 2 ด้าน
2. ตัวอักษรให้เขียนข้อความให้อ่านออก มองเห็นชัดเจน มีเนื้อหาสาระตามรายละเอียดของงานจ้างข้อความทั้งหมดให้เขียนด้วยสีน้ำมันสีขาว
3. ตำแหน่งติดตั้งป้ายโครงการ ให้ช่างผู้ควบคุมงานเป็นผู้กำหนด

แบบป้ายโครงการ

Scale 1:20

ลงชื่อ..... ผู้ว่าจ้าง
(นายวรรณะ ใยแก้ว)

ลงชื่อ..... ผู้รับจ้าง
(นายสุขสันต์ นวลเขียน)

เทศบาลตำบลราชกรูด

โครงการ

รายละเอียดระบบประปาหมู่บ้าน แบบบาดาลขนาดใหญ่ บ้านคลองรอง

สถานที่ก่อสร้าง
บ้านคลองรอง
ม.6 ต.ราชกรูด อ.เมืองระนอง จ.ระนอง

ออกแบบ	แบบเทศบาลราชกรูด
กรรมการ	(นางสาวจิตภา ศรีนาค)
กรรมการ	(นายสุริยะ คาบุตร)
ประธานกรรมการ	(นายมาโนรม์ หลเดช)
แสดงแบบ	แบบป้ายโครงการ
มาตราส่วน	1:20
วัน/เดือน/ปี	4/มกราคม/2566
ว/ด/ป	รายการแก้ไข
แบบเลขที่	ทต.รก. 001/2566

แผนที่	จำนวนแผ่น
04	04 /04

เอกสารแนบท้าย

ชื่อโครงการ โครงการขยายเขตระบบประปาหมู่บ้านแบบบาดาลขนาดใหญ่ บ้านคลองของ

สถานที่ก่อสร้าง หมู่ที่ ๖ ตำบลราชกรูด อำเภอเมืองระนอง จังหวัดระนอง

ปริมาณงาน ระยะทาง ๓,๐๐๐.๐๐ เมตร

งบประมาณ แผนพัฒนา จำนวน ๑๐,๐๐๐,๐๐๐.๐๐ บาท
งบประมาณ จำนวน ๔,๐๐๐,๐๐๐.๐๐ บาท
ราคากลาง จำนวน ๔,๑๔๔,๔๔๒.๐๘ บาท

แบบรูปรายการ แบบเทศบาลตำบลราชกรูด เลขที่ ทต.รก ๐๐๑/๒๕๖๖

ค่าจ้างและการจ่ายเงิน จำนวน ๓ งวด

งวดที่ ๑ เป็นจำนวนเงิน ๓๐% เมื่อผู้รับจ้างได้ปฏิบัติงาน ท่อส่งน้ำ ท่อประปา พีวีซี ศก. ๖ นิ้ว ความยาวไม่น้อยกว่า ๒,๕๐๐ เมตร

งวดที่ ๒ เป็นจำนวนเงิน ๓๐% เมื่อผู้รับจ้างได้ปฏิบัติงาน ท่อส่งน้ำ ท่อประปา พีวีซี ศก. ๖ นิ้ว ความยาวไม่น้อยกว่า ๒,๕๐๐ เมตร

งวดสุดท้าย เป็นจำนวนเงิน ๔๐% เมื่อผู้รับจ้างได้ปฏิบัติงานแล้วเสร็จตามแบบรูปรายการและสัญญาจ้างถูกต้องพร้อมทั้งทำความสะอาดสถานที่ก่อสร้าง

กำหนดเวลาแล้วเสร็จ ระยะเวลา ๑๘๐ วัน

ความรับผิดชอบในความชำรุดบกพร่องของงานจ้าง ภายในกำหนด ๒ ปี

การควบคุมงานของผู้รับจ้าง ๑.ช่างผู้ควบคุมงาน จำนวน ๑ คน (ปวช. ปวส. สาขาก่อสร้าง/โยธา)
๒.วิศวกรผู้ควบคุมงาน จำนวน ๑ คน (สาขาก่อสร้าง/โยธา)

ผู้ควบคุมงานของผู้ว่าจ้าง นายมาโนชน์ พลเดช ตำแหน่ง ผู้อำนวยการกองช่าง หัวหน้าผู้ควบคุมงาน
นางสาวจิดาภา ศรีนาค ตำแหน่ง ผู้ช่วยเจ้าพนักงานประปา ผู้ควบคุมงาน

กรรมการตรวจรับพัสดุ ๑.นายสุริยะ คาบุตร ตำแหน่ง นายช่างโยธาชำนาญงาน ประธานกรรมการ
๒.นายองอาจ อาจหาร ตำแหน่ง ผู้ช่วยนายช่างโยธา กรรมการ
๓.นายอาณัติ ชาญพานิชย์ ตำแหน่ง ผู้ช่วยนายช่างไฟฟ้า กรรมการ

มาตรฐานฝีมือช่าง ผู้รับจ้างจะต้องมีและให้ผู้ผ่านการทดสอบมาตรฐานฝีมือช่าง จากกรมพัฒนาฝีมือแรงงาน หรือมีวุฒิบัตรระดับ ปวช. ปวส. และ ปวท. หรือเทียบเท่าจากสถาบันการศึกษาที่ ก.พ. รับรองให้เข้ารับราชการได้ สาขา ช่างก่อสร้าง หรือช่างโยธา จำนวนไม่น้อยกว่า ๑ คน

การปรับราคาค่าจ้าง สูตรการปรับราคา (สูตรค่า K) มอบหมายให้ ผู้ควบคุมงาน เป็นผู้ดำเนินการคำนวณค่า K ภายใน ๙๐ วัน หลังจากเบิกจ่ายค่าจ้าง

/ความเห็นปลัด...

ลงชื่อ.....ผู้ว่าจ้าง
(นายวรรณะ ใยแก้ว)

ลงชื่อ.....ผู้รับจ้าง
(นายสุขสันต์ นวลเขียน)

-เอกสารแนบท้าย โครงการขยายเขตระบบประปาหมู่บ้านแบบบาดาลขนาดใหญ่ บ้านคลองของ-

ลงชื่อ

(นายมาโนชน์ พลเดช)

ผู้อำนวยการกองช่าง

ความเห็นปลัดเทศบาลตำบลราชกรูด.....

.....

ลงชื่อ

(นางนันทพร ตัณฑะจิณะ)

ปลัดเทศบาลตำบลราชกรูด

คำสั่งนายกเทศมนตรีตำบลราชกรูด.....

.....

ลงชื่อ

(นายวรรณะ ใยแก้ว)

นายกเทศมนตรีตำบลราชกรูด

ลงชื่อ.....ผู้ว่าจ้าง

(นายวรรณะ ใยแก้ว)

ลงชื่อ.....ผู้รับจ้าง

(นายสุขสันต์ นวลเขียน)

ห้างหุ้นส่วนจำกัด โชคณัฐกิทรการโยธา

N.T.P.

CHOCK NATTAPAKANYOTA LIMITED PARTNERSHIP

รายละเอียดโครงการก่อสร้างขยายเขตระบบประปาหมู่บ้าน แบบบาดาลขนาดใหญ่
บ้านคลองของ หมู่ที่ ๖ ตำบลราชกรูด อำเภอเมืองระนอง จังหวัดระนอง

.....

ขยายเขตระบบประปาหมู่บ้าน แบบบาดาลขนาดใหญ่ บ้านคลองของ ระยะทาง ๓,๐๐๐ เมตร พร้อมป้ายโครงการ ตามแบบเทศบาลตำบลราชกรูด เลขที่ ทต.รก.๐๐๑/๒๕๖๖

ผู้รับจ้างต้องใช้พัสดุประเภทวัสดุหรือครุภัณฑ์ที่จะใช้ในงานก่อสร้างเป็นพัสดุที่ผลิตภายในประเทศ โดยต้องไม่น้อยกว่าร้อยละ ๖๐ ของมูลค่าพัสดุที่จะใช้ในงานก่อสร้างทั้งหมดตามสัญญา และผู้รับจ้างต้องใช้เหล็กที่ผลิตภายในประเทศไม่น้อยกว่าร้อยละ ๙๐ ของปริมาณเหล็กที่ต้องใช้ทั้งหมดตามสัญญา โดยต้องจัดทำแผนการใช้พัสดุที่ผลิตในประเทศและแผนการใช้เหล็กที่ผลิตภายในประเทศ เสนอผู้ว่าจ้างภายใน ๓๐ วัน นับถัดจากวันลงนามในสัญญา ตามแบบเอกสารที่กำหนด

ลงชื่อ.....ผู้ว่าจ้าง
(นายวรรณะ ใยแก้ว)

ลงชื่อ.....ผู้รับจ้าง
(นายสุขสันต์ นวรัตเขียน)

ปร.5

แบบแสดงรายการ ปริมาณงานและราคา

โครงการ จ้างก่อสร้างขยายเขตระบบประปาหมู่บ้านแบบบาดาลขนาดใหญ่ บ้านคลองของ หมู่6 ตำบลราชกรูด อำเภอเมือง จังหวัดระนอง

หน่วยงานเจ้าของโครงการ เทศบาลตำบลราชกรูด

ผู้เสนอราคา ห้างหุ้นส่วนจำกัด โชคณัฐภัทร การโยธา

ลำดับที่	รายการ	รวมค่างานก่อสร้าง เป็นเงิน(บาท)	หมายเหตุ
1	งานประสานท่อส่งน้ำ	6,354.74	
2	งานท่อส่งน้ำ ท่อประปา พีวีซี	3,350,654.36	
3	ป้ายประชาสัมพันธ์โครงการ	3,000.00	
สรุป	รวมราคาค่าก่อสร้างเป็นเงินทั้งสิ้น	3,360,009.09	
-	**คิดเป็นราคา**	**3,360,000.00**	
	(ตัวอักษร) สามล้านสามแสนหกหมื่นบาทถ้วน		

ลงชื่อ ผู้เสนอราคา

(นายสุขสันต์ นวลเขียน)

ตำแหน่ง หุ้นส่วนผู้จัดการ

ลงชื่อ ผู้ว่าจ้าง

(นายวรรณะ ใยแก้ว)

ลงชื่อ ผู้รับจ้าง

(นายสุขสันต์ นวลเขียน)

แบบแสดงรายการ ปริมาณงานและราคา

โครงการ จ้างก่อสร้างขยายเขตระบบประปาหมู่บ้านแบบบาดาลขนาดใหญ่ บ้านคลองของ หมู่ที่6 ตำบลราชกรูด อำเภอเมืองระนอง จังหวัดระนอง

หน่วยงานเจ้าของโครงการ เทศบาลตำบลราชกรูด

ผู้เสนอราคา ห้างหุ้นส่วนจำกัด โชคณัฐภัทร การโยธา

ลำดับที่	รายการ	ปริมาณ	หน่วย	ค่างานต้นทุนต่อหน่วย(บาท)	เป็นเงิน (บาท)	ค่า Factor F	ราคา ราคาต่อหน่วย	ราคา ราคา	รวมค่าวัสดุและแรงงาน
1	ประสานท่อส่งน้ำ ศก. 6 นิ้ว								
	ประสานท่อส่งน้ำ ศก. 6 นิ้ว	2.00	งาน	1,600.00	4,167.04	1.3022	840.00	2,187.70	6,354.74
2	งานท่อส่งน้ำ ท่อประปา พีวีซี								
	ท่อประปา พีวีซี ศก.6นิ้ว (ชั้น8.5)	1,500.00	ท่อน	900.00	1,757,970.00	1.3022	153.00	298,854.90	2,056,824.90
	ประตูน้ำเหล็กหล่อ ขนาด ศก.6นิ้ว	12.00	เครื่อง	19,200.00	300,026.88	1.3022	1,000.00	15,626.40	315,653.28
	ประตูน้ำเหล็กหล่อระบายอากาศ ขนาด 1 นิ้ว	10.00	เครื่อง	8,600.00	111,989.20	1.3022	0.00	0.00	111,989.20
	ข้อต่อท่อ พีวีซี ข้อต่อตรง ศก. 6 นิ้ว	1,500.00	อัน	285.00	556,690.50	1.3022	0.00	0.00	556,690.50
	ข้อต่อท่อ พีวีซี ข้อต่อสามทางลด ศก. 6x4 นิ้ว	16.00	อัน	1,247.00	25,981.49	1.3022	0.00	0.00	25,981.49
	ข้อต่อท่อ พีวีซี ข้องอ 45 องศา ศก. 6 นิ้ว	36.00	อัน	1,400.00	65,630.88	1.3022	0.00	0.00	65,630.88
	อุปกรณ์ต่อประตูน้ำ	12.00	ชุด	1,550.00	24,220.92	1.3022	0.00	0.00	24,220.92
	อุปกรณ์ต่อประตูระบายอากาศ	10.00	ชุด	2,350.00	30,601.70	1.3022	0.00	0.00	30,601.70
	อุปกรณ์ต่อท่อ พีวีซี อื่นๆ	1.00	งาน	8,400.00	10,938.48	1.3022	0.00	0.00	10,938.48
	น้ำยาประสานท่อ พีวีซี จนาด 1000 กรัม	30.00	กระป๋อง	350.00	13,673.10	1.3022	0.00	0.00	13,673.10
	บ่อพักประตูน้ำ คสล. ขนาด 1.00x1.00x1.00 ม.	12.00	บ่อ	4,700.00	73,444.08	1.3022	2,000.00	31,252.80	104,696.88
	ท่อระบายน้ำ คสล.ปากลิ้นราง ศก.0.30 ม.	72.00	ท่อน	220.00	20,626.85	1.3022	140.00	13,126.18	33,753.02
3	ป้ายประชาสัมพันธ์โครงการ	1.00	ป้าย	3,000.00	3,000.00	1.0000	0.00	0.00	3,000.00
					2,998,961.12			361,047.97	3,360,009.09
								ปรับยอด	3,360,000.00

ตัวอักษร สามล้านสามแสนหกหมื่นบาทถ้วน

ลงชื่อ..... ผู้ว่าจ้าง
(นายวรรณะ ใยแก้ว)

ลงชื่อ..... ผู้เสนอราคา
(นายสุขสันต์ นวลเขียน)
ผู้รับจ้าง
หุ้นส่วนผู้จัดการ

ลงชื่อ.....
ตำแหน่ง
(นายสุขสันต์ นวลเขียน)

ใบเสนอราคาจ้างด้วยวิธีประกวดราคาอิเล็กทรอนิกส์ (e-bidding)

เรียน นายกเทศมนตรีตำบลราชกรูด

๑. ข้าพเจ้า ห้างหุ้นส่วนจำกัดโชคณัฐภัทร การโยธา เลขที่ ๑๔/๑ หมู่ที่ ๕ ตำบล ราชกรูด อำเภอ เมืองระนอง จังหวัด ระนอง รหัสไปรษณีย์ ๘๕๐๐๐ โทรศัพท์ ๐๙๘๐๘๗๒๖๘๒ โดย นายสุขสันต์ นวลเขียน ผู้ลงนามข้างท้ายนี้ ได้พิจารณาเงื่อนไขต่าง ๆ ในเอกสารประกวดราคาอิเล็กทรอนิกส์ และเอกสารเพิ่มเติม (ถ้ามี) เลขที่ ๐๖/๒๕๖๖ โดยตลอดและยอมรับข้อกำหนดและเงื่อนไขนั้นแล้ว รวมทั้งรับรองว่าข้าพเจ้าเป็นผู้มีคุณสมบัติครบถ้วนตามที่กำหนดและไม่เป็นผู้ทิ้งงานของทางราชการ

๒. ข้าพเจ้าขอเสนอที่จะทำงาน ประกวดราคาจ้างก่อสร้างขยายเขตระบบประปาหมู่บ้านแบบบาดาลขนาดใหญ่ บ้านคลองของ หมู่ที่ ๖ ตำบลราชกรูด อำเภอเมืองระนอง จังหวัดระนอง ด้วยวิธีประกวดราคาอิเล็กทรอนิกส์ (e-bidding) ตามข้อกำหนดเงื่อนไขแบบรูปรายการละเอียดแห่งเอกสารประกวดราคาอิเล็กทรอนิกส์ ตามราคาดังที่ได้ระบุไว้ในบัญชีรายการก่อสร้างหรือใบแจ้งปริมาณและราคาแนบท้ายใบเสนอราคานี้ เป็นเงินทั้งสิ้น ๓,๓๖๐,๐๐๐.๐๐ บาท ซึ่งได้รวมภาษีมูลค่าเพิ่ม ตลอดจนภาษีอากรอื่นๆ และค่าใช้จ่ายทั้งปวงไว้ด้วยแล้ว

๓. คำเสนอนี้จะยืนอยู่เป็นระยะเวลา ๒๐๐ วัน นับแต่วันเสนอราคา และ เทศบาลตำบล อาจรับคำเสนอนี้ ณ เวลาใดก็ได้ก่อนที่จะครบกำหนดระยะเวลาดังกล่าว หรือระยะเวลาที่ได้ยืดออกไปตามเหตุผลอันสมควรที่ เทศบาลตำบล ร้องขอ

๔. กำหนดเวลาส่งมอบ ข้าพเจ้ารับรองที่จะส่งมอบงานตามเงื่อนไขที่เอกสารประกวดราคาอิเล็กทรอนิกส์กำหนดไว้

๕. ในกรณีที่ข้าพเจ้าได้รับการพิจารณาให้เป็นผู้ชนะการประกวดราคาอิเล็กทรอนิกส์ ข้าพเจ้ารับรองที่จะ

๕.๑ ทำสัญญาตามแบบสัญญาจ้างแนบท้ายเอกสารการประกวดราคาอิเล็กทรอนิกส์ กับ เทศบาลตำบล ภายใน ๗ วัน นับถัดจากวันที่ได้รับหนังสือให้ไปทำสัญญา

๕.๒ มอบหลักประกันการปฏิบัติตามสัญญา ตามที่ระบุไว้ในข้อ ๗ ของเอกสารการประกวดราคาอิเล็กทรอนิกส์ ให้แก่ เทศบาลตำบล ก่อนหรือขณะที่ได้ลงนามในสัญญาเป็นจำนวนร้อยละ ๕ ของราคาตามสัญญาที่ได้ระบุไว้ในใบเสนอราคานี้ เพื่อเป็นหลักประกันการปฏิบัติตามสัญญาโดยถูกต้องและครบถ้วน

หากข้าพเจ้าไม่ปฏิบัติให้ครบถ้วนตามที่ระบุไว้ข้างต้นนี้ ข้าพเจ้ายอมให้ เทศบาลตำบล ริบหลักประกันการเสนอราคาหรือเรียกร้องจากผู้ออกหนังสือค้ำประกัน รวมทั้งยินดีชดใช้ค่าเสียหายใดที่อาจมีแก่ เทศบาลตำบล และ เทศบาลตำบล มีสิทธิจะให้ผู้เสนอราคารายอื่นเป็นผู้ประกวดราคาได้หรือ เทศบาลตำบล อาจเรียกประกวดราคาใหม่ก็ได้

๖. ข้าพเจ้ายอมรับว่า เทศบาลตำบล ไม่มีความผูกพันที่จะรับคำเสนอนี้ หรือใบเสนอราคาใดๆ รวมทั้งไม่ต้องรับผิดชอบในค่าใช้จ่ายใด ๆ อันอาจเกิดขึ้นในการที่ข้าพเจ้าได้เข้าเสนอราคา

๗. เพื่อเป็นหลักประกันในการปฏิบัติโดยถูกต้อง ตามที่ได้ทำความเข้าใจและตามความผูกพันแห่งคำเสนอนี้ ข้าพเจ้ามอบ - เพื่อเป็นหลักประกันการเสนอราคาเป็นเงินจำนวน - บาท มาพร้อมนี้

๘. ข้าพเจ้าได้ตรวจทานตัวเลขและตรวจสอบเอกสารต่าง ๆ ที่ได้ยื่นพร้อมใบเสนอราคานี้โดยละเอียดแล้ว และเข้าใจดีว่า เทศบาลตำบล ไม่ต้องรับผิดชอบใด ๆ ในความผิดพลาดหรือตกหล่น

ลงชื่อ..... ผู้ว่าจ้าง
(นายวรรณะ ใยแก้ว)

ลงชื่อ..... ผู้รับจ้าง
(นายสุขสันต์ นวลเขียน)

๙. ใบเสนอราคานี้ได้ยื่นเสนอโดยบริสุทธิ์ยุติธรรม และปราศจากกลฉ้อฉล หรือการสมรู้ร่วมคิดกันโดยไม่ชอบด้วยกฎหมายกับบุคคลใดบุคคลหนึ่ง หรือหลายบุคคล หรือกับห้างหุ้นส่วน บริษัทใด ๆ ที่ได้ยื่นเสนอราคาในคราวเดียวกัน

เสนอมา ณ วันที่ ๓๑ มกราคม พ.ศ. ๒๕๖๖

(นายสุขสันต์ นวลเขียน)
หุ้นส่วนผู้จัดการ

ใบเสนอราคาเลขที่ 6601160037108
รหัสอ้างอิง OTP rvJn
เลขประจำตัวผู้เสียภาษี ๐๘๕๓๕๔๘๐๐๐๑๕๓

ห้างหุ้นส่วนจำกัด โชคณัฐทักร
N.T.P.

ลงชื่อ.....ผู้ว่าจ้าง
(นายวรรณะ ใยแก้ว)

ลงชื่อ.....ผู้รับจ้าง
(นายสุขสันต์ นวลเขียน)

รายละเอียดประกอบ
แบบป้ายแสดงรายละเอียดเกี่ยวกับโครงการก่อสร้าง

2.40 เมตร

โครงการก่อสร้างของเทศบาลตำบลราชกรูด

ชื่อโครงการ ขยายเขตระบบประปาหมู่บ้าน แบบบาดาลขนาดใหญ่ บ้านคลองของ หมู่ที่ 6 ตำบลราชกรูด อำเภอเมืองระนอง จังหวัดระนอง

ปริมาณงาน ขยายเขตระบบประปาหมู่บ้าน ระยะทาง ๓,๐๐๐ เมตร ตามแบบแปลนที่เทศบาลตำบลราชกรูดกำหนด

งบประมาณในการก่อสร้าง เงินอุดหนุนเฉพาะกิจ ประจำปีงบประมาณ พ.ศ. ๒๕๖๖
เป็นเงินทั้งสิ้น 3,360,000.- บาท (-สามล้านสามแสนหกหมื่นบาทถ้วน-)

สัญญาจ้างเลขที่ 11 /2566 วันเริ่มสัญญาจ้าง 28 มีนาคม 2566 วันสิ้นสุดสัญญาจ้าง 24 กันยายน 2566

ผู้รับจ้าง ห้างหุ้นส่วนจำกัด โชคณัฐภัทร การโยธา เลขที่ 14/1 หมู่ที่ 5 ตำบลราชกรูด อำเภอเมืองระนอง จังหวัดระนอง

ผู้ควบคุมงาน
1. นายมาโนชน์ พลเดช ผู้อำนวยการกองช่าง หัวหน้าผู้ควบคุมงาน
2. นางสาวจิดาภา ศรีนาค ผู้ช่วยเจ้าพนักงานประปา ผู้ควบคุมงาน

คณะกรรมการตรวจรับงานจ้าง

1. นายสุริยะ คาบุตร นายช่างโยธาชำนาญงาน ประธานกรรมการ
2. นายองอาจ อาจหาร ผู้ช่วยนายช่างโยธา กรรมการ
3. นายอาณัติ ชาญพานิชย์ ผู้ช่วยนายช่างไฟฟ้า กรรมการและเลขานุการ

ลงชื่อ.....ผู้ว่าจ้าง
(นายวรรณะ ใยแก้ว)

ลงชื่อ.....ผู้รับจ้าง
(นายสุขสันต์ นวลเขียน)

แบบป้ายประชาสัมพันธ์โครงการ

1.20 เมตร

2.40 เมตร

เทศบาลตำบลราชกรูด อำเภอเมืองระนอง จังหวัดระนอง

โครงการก่อสร้างของเทศบาลตำบลราชกรูด

ชื่อโครงการ ขยายเขตระบบประปาหมู่บ้าน แบบบาดาลขนาดใหญ่ บ้านคลองของ หมู่ที่ 6 ตำบลราชกรูด อำเภอเมืองระนอง จังหวัดระนอง

ปริมาณงาน ขยายเขตระบบประปาหมู่บ้าน ระยะทาง ๓,๐๐๐ เมตร ตามแบบแปลนที่เทศบาลตำบลราชกรูดกำหนด

งบประมาณในการก่อสร้าง เงินอุดหนุนเฉพาะกิจ ประจำปีงบประมาณ พ.ศ. ๒๕๖๖ เป็นเงินทั้งสิ้น 3,360,000.- บาท (-สามล้านสามแสนหกหมื่นบาทถ้วน-)

สัญญาจ้างเลขที่ 11/2566 วันเริ่มสัญญาจ้าง 28 มีนาคม 2566 วันสิ้นสุดสัญญาจ้าง 24 กันยายน 2566

ผู้รับจ้าง ห้างหุ้นส่วนจำกัด โชคณัฐภัทร การโยธา เลขที่ 14/1 หมู่ที่ 5 ตำบลราชกรูด อำเภอเมืองระนอง จังหวัดระนอง

ผู้ควบคุมงาน 1. นายมาโนชน์ พลเดช ผู้อำนวยการกองช่าง หัวหน้าผู้ควบคุมงาน

2. นางสาวจิดาภา ศรีนาค ผู้ช่วยเจ้าพนักงานประปา ผู้ควบคุมงาน

คณะกรรมการตรวจรับงานจ้าง

1. นายสุริยะ คาบุตร นายช่างโยธาชำนาญงาน ประธานกรรมการ
2. นายองอาจ อาจหาร ผู้ช่วยนายช่างโยธา กรรมการ
3. นายอาณัติ ชาญพานิชย์ ผู้ช่วยนายช่างไฟฟ้า กรรมการและเลขานุการ

N.T.P. NATTAPATKANYOTA LIMITED PARTNERSHIP

ลงชื่อ..... ผู้ว่าจ้าง
(นายวรรณะ ใยแก้ว)

ลงชื่อ..... ผู้รับจ้าง
(นายสุขสันต์ นวลเขียน)

สูตรการปรับราคา 35สูตร

สูตรการปรับราคา ค่าก่อสร้าง

	ประเภทงาน	รายละเอียดสูตร
1	งานอาคาร	K 1 = 0.25 + 0.15* It / Io + 0.10* Ct / Co + 0.40* Mt / Mo + 0.10* St / So
2	งานดิน	K 2.1 = 0.30 + 0.10* It / Io + 0.40* Et / Eo + 0.20* Ft / Fo
2	งานหินเรียง	K 2.2 = 0.40 + 0.20* It / Io + 0.20* Mt / Mo + 0.20* Ft / Fo
2	งานเจาะระเบิดหิน	K 2.3 = 0.45 + 0.15* It / Io + 0.10* Mt / Mo +0.20* Et / Eo +0.10* Ft / Fo
3	งานผิวทาง PC,TC,SC	K 3.1 = 0.30 + 0.40* At / Ao + 0.20* Et / Eo + 0.10* Ft / Fo
3	งานผิวทาง ST,SS	K 3.2 = 0.30 + 0.10* Mt / Mo + 0.30*At / Ao + 0.20* Et / Eo + 0.10* Ft / Fo
3	งานผิวทาง AC, PM	K 3.3 = 0.30 + 0.10* Mt / Mo + 0.40*At / Ao + 0.10* Et / Eo + 0.10* Ft / Fo
3	งานถนน คสล	K 3.4 = 0.30 + 0.10* It / Io + 0.35*Ct / Co + 0.10* Mt / Mo + 0.15* St / So
3	งานคูและบ่อพัก คสล	K 3.5 = 0.35 + 0.20* It / Io + 0.15*Ct / Co + 0.15* Mt / Mo + 0.15* St / So
3	งานสะพาน เขื่อน ท่าเรือ	K 3.6 = 0.30 + 0.10* It / Io + 0.15*Ct / Co + 0.20* Mt / Mo + 0.25* St / So
3	งานโครงสร้างเหล็ก	K 3.7 = 0.25 + 0.10* It / Io + 0.05*Ct / Co + 0.20* Mt / Mo + 0.40* St / So
4	งานอาคารชลประทาน ไม่รวมบานเหล็ก	K 4.1 = 0.40 + 0.20* It / Io + 0.10*Ct / Co + 010* Mt / Mo + 0.20* St / So
4	งานอาคารชลประทาน รวมบานเหล็ก	K 4.2 = 0.35 + 0.20* It / Io + 0.10*Ct / Co + 010* Mt / Mo + 0.25* St / So
4	งานบานเหล็ก	K 4.3 = 0.35 + 0.20* It / Io + 0.45*Gt /Go
4	งานเหล็กเสริมและสมอรั้ง	K 4.4 = 0.25 + 0.15* It / Io + 0.60*St /So
4	งานคอนกรีตไม่รวมเหล็ก	K 4.5 = 0.40 + 0.15* It / Io + 0.25*Ct / Co + 0.20* Mt / Mo
4	งานเจาะ	K 4.6 = 0.40 + 0.20* It / Io + 0.10* Mt / Mo +0.20* Et / Eo +0.10* Ft / Fo
4	งานอัดฉีดน้ำปูน	K 4.7 = Ct / Co
5	รับวางท่อ AC,PVC	K 5.1.1 = 0.50 + 0.25* It / Io + 0.25* Mt / Mo
5	จัดหาและรับวางท่อ AC	K 5.1.2 = 0.40 + 0.10* It / Io + 0.10* Mt / Mo + 0.40*ACt /Aco
5	จัดหาและรับวางท่อ PVC	K 5.1.3 = 0.40 + 0.10* It / Io + 0.10* Mt / Mo + 0.40* PVCt / PVCo
5	รับวางท่อ GSP HDPE	K 5.2.1 = 0.40 + 0.10* It / Io + 0.15* Mt / Mo + 0.20* Et / Eo +0.15* Ft / Fo
5	จัดหาและรับวางท่อ GSP	K 5.2.2 = 0.40 + 0.10* It / Io + 0.10* Mt / Mo + 0.10* Et / Eo +0.30* GIPt / GIPo
5	จัดหาและรับวางท่อ HDPE	K 5.2.3 = 0.50 + 0.10* It / Io + 0.10* Mt / Mo + 0.30* PEt / PEo
5	งานปรับปรุงอุโมงค์ส่งน้ำ	K 5.3 = 0.40 + 0.10* It / Io + 0.15* Et / Eo + 0.35* GIPt / GIPo
5	งานวางท่อ PVC หุ้มคอนกรีต	K 5.4 = 0.30+0.10*It / Io+0.20*Ct / Co+0.05*Mt /Mo+ 0.30* PVCt / PVCo + 0.05* St / So
5	งานวางท่อ PVC กลบทราย	K 5.5 = 0.25 + 0.05* It / Io + 0.05* Mt / Mo + 0.65* PVCt / PVCo
5	งานวางท่อ GIP	K 5.6 = 0.25 + 0.25* It / Io + 0.50* GIPt / GIPo
5	งานโครงเหล็กเสาส่ง	K 5.7.1 = 0.60 + 0.25* It / Io + 0.15* Ft / Fo
5	งานฐานรากเสาส่ง	K 5.7.2 = 0.35 + 0.20* It / Io + 0.20*Ct / Co + 015* Ft / Fo + 0.10* St / So
5	งานฐานรากอุปกรณ์สถานีย่อย	K 5.7.3 = 0.50 + 0.20* It / Io + 0.15*Ct / Co + 0.15* 0.15* St / So
5	งานเสาเข็มอัดแรง	K 5.8.1 = 0.35 + 0.15* It / Io + 0.20*Ct / Co + 0.30* St / So
5	งานเสาเข็ม CAST in PLACE	K 5.8.2 = 0.30 + 0.10* It / Io + 0.25*Ct / Co + 0.35* St / So
5	งานสายส่งแรงสูง เฉพาะค่าแรง	K 5.9.1 = 0.80 + 0.05* It / Io + 0.10* Mt / Mo + 0.05* Ft / Fo
5	งานสายส่งแรงสูง รวมจัดหาและติดตั้ง	K 5.9.2 = 0.45 + 0.05* It / Io + 0.05* Ft / Fo + 0.20* Mt / Mo + 0.25* Wt / Wo

ที่มา: คัดลอกจากมติคณะรัฐมนตรีตามหนังสือที่ นร 0203/ว 109 ลงวันที่ 24 สิงหาคม 2532

ลงชื่อ..... ผู้ว่าจ้าง
(นายวรรณะ ใยแก้ว)

ลงชื่อ..... ผู้รับจ้าง
(นายสุขสันต์ นวลเขียน)